WESTDEAN
LIBRARY.
1813–

#4

4

Dol Use

4 mry+

who was afterwards
Lord Selsey – at
whose death the title lapsed

2677

Janvier a .xxxj. iour
Et la lune .xxx.

iij. A kl' La circoncision. D.
b no Octaues saint estienne.
xj. c no Octaues saint iehan.
d no Octaues des innocens.
xix. e nos saint symeon.
viij. f id' La typhanie.
g id' saint fiambot.
xvj. A id' saint felix euesque.
v. b id' saint poul hermite.
c id' saint guille.
xiij. d id' saint sauueur.
ij. e id' saint sauuin.
f id' saint hylaire.
x. g kl' saint felix.
A kl' saint mor.

xviij	b	kl'	saint marcel
vij	c	kl'	saint antoine
	d	kl'	saint prise
xv.	e	kl'	saint lanomaire.
iiij.	f	kl'	saint fabien s sebastien.
	g	kl'	sainte agnes
xij	A	kl'	saint vincent.
i.	b	kl'	sainte emerence.
	c	kl'	saint babile.
ix.	d	kl'	Saint poul.
	e	kl'	saint policarpe.
xvij.	f	kl'	saint julien.
vj.	g	kl'	sainte agnes.
	A	kl'	saint valerien.
xiiij.	b	kl'	saint flamen.
iij.	c	kl'	saint blanchart.

Feuuier a xxviij. iours
Et la lune xxix.

n.	d		sainte brige.
	e	n'	la n̄re dame.
xix.	f	n'	saint blays.
viij	g	n'	saint auentin.
	A	Nōs	sainte agathe.
xvj	b	id'	saint amant.
v.	c	id'	sainte helaine.
	d	id'	saint poul.
xiij	e	id'	saint appollinaire.
ij.	f	id'	sainte scolaisce.
	g	id'	saint seuerin.
x.	A	id'	sainte eulalie.
	b	id'	saint lucien.
xviij	c	kl'	saint. ualentin.
vij.	d	kl'	saint marcel.

	e	kl'	saincte iulienne.
xv.	f	kl'	saint donnaste.
iiij.	g	kl'	saint symeon.
	A	kl'	saincte susanne.
xij.	b	kl'	saint eustache.
i.	c	kl'	saint cipien.
	d	kl'	saint pierre.
ix.	e	kl'	saint policarpe.
	f	kl'	saint mathie.
xvij.	g	kl'	saint victorin.
vj.	A	kl'	saint alixandre. D.
	b	kl'	saint leonart.
xiiij.	c	kl'	saint romain.

Mars a .xxxj. iour.
Et la lune .xxx.

iij.	d		saint aubin. D.
	e	N'	saint iouin.
xi.	f	N'	saint marin.
	g	N'	saint anduen.
xix.	A	Nōs	saint saturin.
viij	b	id'	saint victor
	c	id'	saint thomas daqn.
xvj.	d	id'	saint pacien
v.	e	id'	saint boutoul.
	f	id'.	saint alixandre.
xiij.	g	id'	saint blanchart.
ij.	A	id'	saint gregoire.
	b	id'	saint macedonne.
x	c	id'	saint pere le martir.
	d	kl'	saint longin.

ks ks

xviij	e	kl'	saint hylaire.
vij.	f	kl'	saint patrice.
	g	kl'	saint offrant
xv.	A	kl'	saint theodore.
iiij.	b	kl'	saint agapit.
	c	kl'	saint benoit.
xij.	d	kl'	saint pol.
i.	e	kl'	saint theodore pr.
	f	kl'	saint noul.
ix.	g	kl'	la nre dame.
	A	kl'	sainte aule
xvij	b	kl'	saint modam.
vj.	c	kl'	saint legier.
	d	kl'	saint eustache.
xiiij	e	kl'	saint arnoul.
iij	f.	kl'.	saint cernel.

Auril a xxx. iours.
Et la lune. xxx.

	g		saint valeri
xi	A	N°	legipcienne.
	b	N°	saint pancrace.
xix	c	N°	saint ambroise.
viij	d	N°	saint hilaire.
	e	Id°	saint thimote
xvj	f	Id°	saint macaire.
v.	g	Id°	sainte appolline
	A	Id°	saint pretor.
xiij.	b	Id°	saint guibert.
ij.	c	Id°	saint leon.
	d	Id°	saint marcel.
x.	e	Id°	saint valerien.
	f	Kl°	saint presme.
xviij	g.	Kl°	saint victor.

vij	A	kl'	saint lienne.
	b	kl'	saint mapolite.
xv.	c	kl'	saint profert.
iiij.	d	kl'	saint yfame.
	e	kl'	saint uictor.
xij.	f	kl'	saint symeon.
i.	g	kl'	saint leon.
	A	kl'	saint george.
ix	b	kl'	saint robert.
	c	kl'	saint marc.
xvij	d	kl'	saint marcel.
vi.	e	kl'	saint anataize.
	f	kl'	saint iuan
xiiij	g	kl'	saint pere le martir.
iij	A	kl'	saint eutrope.

KL

May a .xxxj. iour.

la lune .xxx.

xi	b		saint iaques s. ph'e.
	c	N'	saint anataize.
xix.	d	N'	sainte croys. S.
viij	e	N'	saint quinace.
	f	N'	saint fortunat.
xvi.	g	N'	saint jehan.
v.	A	N'	saint siluain.
	b	id'	saint beat.
xiij.	c	id'	saint nicholas.
ij.	d	id	saint gordien.
	e	id'	saint mamert.
x.	f	id	saint pancrace.
	g	id'	saint marcelien.
xviij	A	kl'	saint boniface.
vij.	b	kl'	saint isidoure.

	c	kl'	saint pelegrin.
xv.	d	kl'	saint ambroise.
iiij.	e	kl'	saint felix.
	f	kl'	saint yues.
xij.	g	kl'	saint uendrille.
i.	A	kl'	saint uendrile.
	b	kl'	saint emille
ix.	c	kl'	saint dizier.
	d	kl'	saint donacien.
xvij	e	kl'	saint francois
vi.	f	kl'	saint augustin.
	g	kl'	saint aquillan.
xiiij	A	kl'	saint germain.
iii.	b	kl'	saint maxime.
	c	kl'	saint felix.
xi.	d	kl'	saint peronelle.

Juing a .xxx. iours.

Et la lune .xxix.

	e		saint nichomede	
xix	f	N'	saint marcelin.	
viij.	g	N'	saint lieffart.	
xvj	A	N'	saint quintin.	
v.	b	N'	saint boniface.	
	c	id'	saint alixandre.	
xiij.	d	id'	saint tugdal.	
ij	e	id'	saint medart.	
	f	id'	saint columbain.	
x.	g	id'	saint landri	S.
	A	id'	saint bernabe.	
xviij	b	id'	saint lieune.	
vij.	c	id'	saint antoinne.	
	d	kl'	saint blays s. aignen.	
xv	e	kl'	saint modest.	

iiij.	f	kl'	saint cir. D.
	g	kl'	saint lambin
xij.	A	kl'	saint leuue.
i.	b	kl'	saint prosais s. guais.
	c	kl'	saint florens.
ix.	d	kl'	saint meen.
	e	kl'	saint allain.
xvij	f	kl'	Vigile.
vj.	g	kl'	Saint iehan baptiste.
	A	kl'	saint gohart.
xiiij.	b	kl'	saint poul.
iij.	c	kl'	les vij. dormens.
	d	kl'	Vigille.
xi.	e	kl'	saint pierre. saint pol.
	f	kl'.	

KL

Juignet a .xxxj. iour.

Et la lune .xxx.

xix.	g		saint thibaut.
viij	A	N	saint procés.
	b	N	saint marcel.
xvj.	c	N	saint martin.
v.	d	N	saint domice.
	e	id	Oct. des apostres.
xiij.	f	id	saint felix.
ij.	g	id	saint gressior.
	A	id	saint buz.
x.	b	id	les .vij. freres.
	c	id	saint benoist.
xviij	d	id	saint sist.
vij	e	id	saint auien.
	f	kl	saint apuen.
	g	kl	saint bertin.

iiij	A	kl'	saint iulien.
	b	kl'	saint piat.
xij.	c	kl'	saint arnoul.
i.	d	kl'	saint iust.
	e	kl'	sainte margarite.
ix.	f	kl'	sainte praxede.
	g	kl'	la magdalaine. D.
xvij	A	kl'	saint appollinaire
vi.	b	kl'	sainte cristine.
	c	kl'	saint iaques z xposte.
iiij	d	kl'	sainte anne.
iii.	e	kl'	les. vij. dormens.
	f	kl'	saint sanson.
xi.	g	kl'	saint guille.
	A	kl'	saint abdon.
xix.	b	kl'	saint germain.

KL Aoust. a xxxj. iours.

Et la lune xxx.

viij	c		saint pere des liens. S.
xvi.	d	iiij	saint estienne.
v.	e	iij	saint estienne.
	f	ij	saint iustin.
xiij.	g	Nos	saint dominique.
ij.	A	viij id'	saint xist.
	b	vij id'	saint donne
x.	c	vj id'	saint aire.
	d	v id'	Vigille
xviij	e	iiij id'	saint lorens.
vij.	f	iij id'	saint tiburce.
	g	ij id'	saint eprile
xv.	A	id'	saint ypolite.
iiij	b	xix kl'	Vigille.
	c	xviij kl'	La sumpcion nr̃e dame.

xij.	d	kl'	Saint arnoul.
i.	e	kl'	Octaves s. lorens.
	f	kl'	saint agapit.
ix.	g	kl'	saint giraut
	A	kl'	saint bernart.
xvij	b	kl'	saint prive.
vj.	c	kl'	saint simphorien.
	d	kl'	saint appolinaire.
xiiij	e	kl'	saint berthelemi
iij.	f	kl'	saint loys.
	g	kl'	saint hymidin.
xi.	A	kl'	saint supplice.
	b	kl'	saint augustin.
xix	c	kl'	la decolacion s. jehan.
viij	d	kl'	saint fiacre.
	e	kl'	saint pol evesque.

KL Septembre. xxx. jours.

Et la lune. xxix.

xvj.	f		saint leu saint gille.
v.	g	N	saint antoine.
	A	N	saint godegran.
xiij.	b	N	saint marcel.
ij.	c	Nos	saint victorin.
	d	id	saint eleuthere.
x.	e	id	saint ours.
	f	id	la nre dame.
xviij	g	id	saint gorgon.
vij	A	id	saint nemecien.
	b	id	saint prothin.
xv.	c	id	saint aire.
iiij	d	id	saint venant.
	e	kl	saint croys.
xij.	f.	kl	Oct nre dame

i. g kl' saint eufame.
A kl' saint lambert
xv. b kl' saint ferriol.
c kl' saint felix.
xvij d kl' Vigille.
vi. e kl' saint mahieu.
f kl' saint morice.
xiiij g kl' sainte clere.
iij. A kl' saint felix.
b kl' saint firmin.
xi. c kl' saint senator.
d kl' saint cosme et s damien
xix e kl' saint salomon.
f kl' saint michiel.
viij g kl' saint gerosme.

KL Octobre a .xxx. jour.
Et la lune .xxix.

xvi	A	kl'	saint Remi.
v.	b	n'	saint legier.
xiii.	c	n'	saint victorin
ii.	d	n'	saint francois.
	e	nōs	sainte crestine.
x	f	id'	sainte foy.
	g	id'	saint marcel.
xviii	A	id'	saint demettre.
vii	b	id'	saint denis.
	c	id'	saint cler.
xv.	d	id'	saint nicaise.
iiii	e	id'	saint eustache.
	f	id'	saint mamert.
xii.	g	kl'	saint calixte.
i.	A	kl'	saint arclet.

	b	kl	saint michel.
ix.	c	kl	saint florens
	d	kl	saint lucas
xvii	e	kl	saint uram.
vi.	f	kl	saint caprais e.
	g	kl	les xi. mille uirges.
xiiii	A	kl	saint malou. S.
iii.	b	kl	saint gacien.
	c	kl	saint martin.
xi.	d	kl	saint crespin.
~~xix.~~	e	kl	saint amant
iix	f	kl	✠ Vigille.
viii	g	kl	saint symon s. jude.
	A	kl	saint ques.
xvi.	b	kl	saint lucan.
	c	kl	Vigile.

Nouembre a xxx. iour.
Et la lune. xxx.

	d	Kl'	La tous sains.
xiij.	e	N'	Le iour des mors.
ij.	f	N'	saint marcel.
	g	N'	saint mau.
x.	A	Nõs	saint lie.
	b	id'	saint leonart.
xviij	c	id'	saint herculen.
vij.	d	id'	les .iiij. corones.
	e	id'	saint theodore.
xv.	f	id'	saint martin.
iiij.	g	id'	saint martin.
	A	id'	saint pater.
xij.	b	id'	saint briz.
i.	c	kl'	saint malou.
	d	kl'	saint ours.

ix.	e	kl'	saint remi.
	f	kl'	saint aignen.
xvii	g	kl'	saint maude.
vi.	A	kl'	saint romain.
	b	kl'	saint emont.
xiiii	c	kl'	saint columbain.
iii.	d	kl'	sainte ceale.
	e	kl'	saint climent.
xi.	f	kl'	saint guisogon.
	g	kl'	sainte katherine.
xix	A	kl'	sainte geneuieue.
viii	b	kl'	saint mau.
	c	kl'	saint ruffin.
xvi.	d	kl'	T uigille.
	e	kl'	saint andrieu.

KL Decembre a .xxxj. iour.

Et la lune .xxx.

xiij.	f		saint eloy.
ij.	g	n'	saint longin.
	A	n'	saint fortunat
x.	b	n'	sainte barbe.
	c	nõs	saint valieir.
xviij	d	id'	saint nicholas.
vij	e	id'	sainte faur.
	f	id'	la nr̃e dame.
xv.	g	id'	saint aprien.
iiij.	A	id'	saint eulalie.
	b	id'	saint poul.
xij.	c	id'	saint chorentin.
i.	d	id'	sainte luce.
	e	kl'	sainte nicaise.
ix	f.	kl'	saint maximain.

	g	kl'	saincte barbe
xvj	A	kl'	saint alixandre.
vi.	b	kl'	saint gacien.
	c	kl'	saint saturin.
xiiij.	d	kl'	saincte eulalie
iii.	e	kl'	saint thomas.
	f	kl'	saint innocent. S.
xi.	g	kl'	saint bertin.
	A	kl'	vigile
xix.	b	kl'	Le jour de noel.
viij	c	kl'	saint estienne.
	d	kl'	saint iehan.
xvj.	e	kl'	Les innocens.
v.	f	kl'	saint thomas.
	g	kl'	saint perpetun.
xiij.	A	kl'	saint sevestre.

Initium sancti euuangely scdm
In principio Johannem.
erat uerbum et uerbum
erat et deus uerbum. hoc

erat in principio apud deum
omnia per ipsum facta sunt.
Et sine ipso factum est nichil.
Quod factum est in ipso uita
erat et uita erat lux hominum
et lux in tenebris lucet et tene
bre eam non comprehenderunt.
Fuit homo missus a deo cui no
men erat iohannes. Hic uenit
in testimonium ut testimoni
um perhiberet de lumine ut omnes
crederent per illum. Non erat il
le lux sed ut testimonium perhi
beret de lumine. Erat lux uera
que illuminat omnem homi

nem uenientē in hunc mundū.
In mundo erat et mundus per
ipm factus est et mundus eum
non cognouit. In ppria uenit et
et sui eum non receperunt. Quot
quot autē receperunt eum dedit
eis potestatem filios dei fieri hijs
qui credunt in nomine eius ex
sanguinib; neq; ex uoluntate
carnis neq; ex uoluntate uiri
sed ex deo nati sunt et ūbum ca
ro factum est. Et hītauit in no
bis et uidimus gliam eius glo
riam quasi unigeniti a pr̄e ple
num et gr̄e et ūitatis. Deo grās.

Initium sancti euuangelij sedm

In illo tempore. lucam.

Missus est angelus ga

briel a deo in ciuitatē gali

lee cui nomen nazareth ad uirgi
nem desponsatam uiro cui nomē
erat ioseph de domo dd' et nomē ui
ginis maria. Et ingressus ange
lus ad eam dixit. Aue gratia ple
na dominus tecum. benedicta tu
in mulieribz. Que cum audisset
turbata est in sermone eius: et cogi
tabat qualis eēt ista salutatio. Et
ait angelus ei. Ne timeas maria
inuenisti enim gratiam apud
dominum. Ecce concipies in u
tero et paries filium et uocabis
nomen eius ihesum. Hic erit ma
gnus et filius altissimi uocabit'.

Et dabit illi dominus deus sedem
dauid pr̄is eius. et regnabit in do
mo iacob in eternum. et regni
eius non erit finis. Dixit autē
maria ad angelum. Quomodo
fiet istud quoniam uirum nō
cognosco. Et respondens angelus
dixit ei. Spiritus sanctus sup
ueniet in te et uirtus altissimi
obumbrabit tibi. Ideo qz et quod
nascetur ex te sanctum uocabitur
filius dei. Et ecce elizabeth cogna
ta tua: et ipsa concepit filium
in senectute sua. Et hic mensis
est sextus illi que uocatur sterilis

quia non erit impossibile apud
deum omne v̄bum. Dixit autē
maria. Ecce ancilla dñi: fiat m̄
secundum v̄bum tuum.

In illo tempore. Sed̄ matheū.
Cum natus eēt ihūs in

bethleem iude in diebȝ herodis re
gis: ecce magi ab oriente uene
runt ierosolimam dicentes. V
bi est qui natus est rex iudeorum.
Vidimus enim stellam eius ī
oriente: et uenimus adorare eū.
Audiens autem herodes rex turba
tus est et omnis ierosolima cū
illo. Et congregans omnes p̄nci
pes sacerdotum et scribas populi.
et sciscitabatur ab eis ubi xp̄us
nasceretur. At illi dixerunt ei. in
bethleem iude. sic enim scriptū
est p̱ pphām. Et tu bethleē terra
iuda nequaquam minima

ma es in principib; iuda. Ex te
enim exiet dux qui regat popu
lum meum israel. Tunc herodes
clam uocatis magis diligenter
didicit ab eis tempus stelle que
apparuit eis. Et mittens eos in
bethleem dixit. Ite et interrogate
diligenter de puero. Et cum inue
neritis renunciate michi ut ⁊
ego ueniens adorem eum. Qui
cum audissent regem abierunt
et ecce stella quam uiderant
in oriente antecedebat eos usq;
dum ueniens staret supra ubi
erat puer. Videntes autem ga

uisi sunt gaudio magno ualde.
Et intrantes domum inuene
runt puerum cum maria ma
tre eius. Et procidentes adoraue
runt eum. Et apertis thesauris
suis obtulerunt ei munera au
rum thus et mirram. Et respon
so accepto in sompnis ne redirent
ad herodem. Per aliam uiam re
uersi sunt in regionem suam.
Deo gracias. Per euuangelica
dicta deleantur nostra delicta.

Inicium sancti euuangelii secun
dum marcum.

In illo tempore. Recum
bentibus undecim disci
pulis apparuit illis ihu
et exprobravit incredulitatem

illorum et duriciam cordis quia
hiis qui viderant eum resurrexis
se a mortuis non crediderant et
dixit eis. Euntes in mundum
uniūsum predicate euuangeli
um omni creature. qui crediderit
et baptizatus fuerit saluus erit.
qui vero non crediderit condem
pnabitur. Signa eos qui credi
derint hec sequentur in nomine
meo demonia eicient linguis lo
quentur nouis serpentes tollēt
et si mortiferum quid non eis
nocebit. sup egros manus ī
ponent et bene habebunt. Et do

minus quidam ihūs postquam
locutus est eis assumptus est in ce
lum et sedet a dextris dei. Illi autē
profecti predicauerunt ubiqz
domino cooperante et sermonē
confirmante sequentib; signis.

Deo gracias.

Per euuangelica dicta deleā
tur nr̄a delicta. Amen.

Benedicamus domino.

Deo gracias.

Oratio deuotissima de beata ma
ria uirgine.

Obsecro te domina sca
maria mater dei pie
tate plenissima sum
mi regis filia mater gloriosissima

mater orphanorum consolacio
desolatorum uia errancium sal'
in te sperancium uirgo ante par
tum uirgo in partu uirgo post
partum. fons mi̅e fons salutis
et gracie fons pietatis et leticie.
fons consolacionis et indulgē
cie. per illam sanctam inestima
bilem leticiam qua exultauit
spiritus tuus in illa hora quādo
tibi per gabrielem archangelū
annunciatus et conceptus fuit
filius tuus. Et per illud diuinū
misterium quod tunc operatus
est in te spiritus tuus. Et per il

lam sanctam ineffabilem pie
tatem graciam mīam amorem
et humilitatē. per quas filius tu[us]
descendit accipere humanam
carnem in venerabilissimo utē
ro. Et quib; te respexit quādo
te commendauit sancto iohāni
aplō et euuangeliste. Et quādo
te exaltauit super choros angelorum.
Et per illam ineffabilem humi
litatem in qua tu respondisti
archangelo gabrieli. Ecce ancil
la domini: fiat michi secundū
verbum tuum. Et per illa sanc
tissima quindecim gaudia que

h̄uisti

habuisti de filio tuo domino nr̃o
ihũ xp̃o. Et per illam sc̃am com
passionem et acerbissimum cor
dis dolorem quem hũisti quã
do dominum nr̃m ihm̃ xp̃m
ante crucem nudatum. et in ipsa
leuatum uidisti pendentem cru
ciatum uulneratum sicientem
appom clamantem audisti
et morientem uidisti. Et per
quinqz uulnera filij tui. Et p̱
contractionem uiscerum suor
pre nimio dolore uulnerum.
Et per dolorem quem hũisti qñ
do uidisti eum uulnerari. Et per

fontes sanguinis sui. et per omnem passionem eius. Et per omnem dolorem cordis tui. Et per fontes lacrimarum tuarum ut cum omnibus electis dei venire et festina in auxiliu͂ et consilium meu͂ in omnibus orationibus et requestis meis. et in omnibus angustiis et necessitatibus meis. Et in omnibus illis rebus in quibus ego sum facturus locuturus aut cogitaturus omnibus diebus atque noctibus horis atque momen

tis uite mee. Et michi famulo
tuo. N. impetres complementū
a dilecto filio tuo. omni grā
et consolacione omni consi
lio. omni auxilio et adiuto
rio omni benedictione et sā
ctificacione. omni saluacione
omni pace et prosperitate. oī
gaudio et alacritate. etiam
habundanciam omnium spūa
lium et corporalium et gra
ciam sancti spūs qui me bn̄
per omnia disponat animā
meam custodiat. corpus me
um regat. mentes erigat cur

dirigat sensus erigat mores cō
ponat actus probet uota et desi
deria mea perficiat. Cogitacio
nes sanctas instituat. preterita
mala indulgeat. presencia emē
det futura moderetur. vitam ho
nestam et honorabilem michi
tribuat. Et uictoriam contra
omnes aduersitates huius mun
di et ueram pacem spūalem et
corporalem michi tribuat. bo
nam spem caritatē et fidem ca
stitatem et humilitatem paciē
ciam et quinqꝫ sensus corporis
mei regat et protegat. septē opa

nūe compleat me faciat. et duode
cim articulos fidei. decemqz precepta
legis firmiter tenere et ardere me
faciat. Et a septem peccatis crimi
nalibus me liberet et defendat
usqz in fine et in nouissimis
meis dieb; ostende michi faciē
tuam et annuncies michi diē
horam obitus mei et hanc orō
nem supplicem exaudias et su
scipias et uitam eternam mi
chi tribuas. Audi et exaudi me
dulcissima maria mater dei. R.

O In Orō de nr̄a dn̄a.
intemerata et in eternū

benedicta atq; incomparabilis
uirgo dei genitrix maria gratis
simum dei templum ianua re
gni celorum per quam deum totus
uiuit orbis terrarum. Inclina
aures tue pietatis indignis
supplicacionib; meis esto michi
peccatori pia in omnibus auxili
atrix. O iohannes beatissime
xpi familiaris amice qui ab
eodem domino nostro ihesu xpo
uirgo es electus et inter electos
ceteros magis dilectus es atq;
in misterijs celestibus ultra om
nes imbutus apostolus eius et eu

uangelista factus es preclarissim
te etiam mundo cum matre custodem
saluatoris ut unicus tu et illa
optimi fore digneremini. O due
gemme celestis maria et iohannes.
O duo luminaria diuinitus
ante deum lucentia uestris ra
diis effugate scelerum meorum
nubila. Uos enim estis illi
duo in quibus deus pater per
filium suum dominum nostrum spe
cialiter edificauit sibi domum
et in quibus ipse filius dei patris u
nigenitus obsequium castissime u
irginis meritum dilectionis tue

nūc confirmauit preuilegium in
cruce pendens uni uestrum ita
dicens. Mulier ecce filius tuus.
Deinde discipulo ecce mater tua.
In huius ergo sanctissimi amo
ris dulcedine qua tunc ore dñi
co uelud mater et filius coniū
cti estis inuicem uobis duobus
Ego peccator miserrimus hodie ai
mam meam et corpus meū
commendo ut in omnibꝫ horis
atqꝫ momentis uite mee int⁹
et exterius firmi custodes et apud
deum intercessores existere dig
nemini. Credo enim firmiter

et fateor indubitanter quod uel
le uestrum uelle dei est: et nolle
uestrum nolle dei est. Unde et
quicquid ab eo petitis: sine mo
ra obtinetis. Per hanc igitur po
tentissimam uestre dignitatis
uirtutem precate michi a deo cor
poris et anime agite queso agi
te uestris gloriosissimis precibus
ut cor meum uisitare et habitare
dignetur spiritus almus qui me
abluat a uiciorum sordibus et
purget uirtutibus sacris exornet
in dilectione dei et proximi perfec
te stare et perseuerare faciat. Et

a morte subitanea et impuisa
nos deffendat. Et post huius
uite cursum ad gaudia elec
torum suorum nos pducat
benignissimus paraclitus spi
ritus qui pri et filio coeternus
et consubstancialis uiuit et
regnat deus. Per oia scla sclor.
Amen. Memoria ad nram dnam.
Salue regina mie uita dulce
do et spes nra salue ad te clamamus
exules filij eue ad te suspiramus
gementes et flentes in hac lacrimar
ualle eya ergo aduocata nra illos
tuos misericordes oculos ad nos cu

te et ihm bndictu fructu uentris
tui nobis p' hoc exiliu ostnde o clems
o pia o dulcis maria. V̄sus. V
Ora pro nobis sca dei genitrix R
Ut digni efficiamur pmission
Concede nos famu Oro.
los tuos qs domine ds
perpetua mentis et corporis
sanitate gaude : et gliosa be
marie semp uirginis intercel
sione a psnti liberari tristicia
et eterna perfrui leticia. Per d.

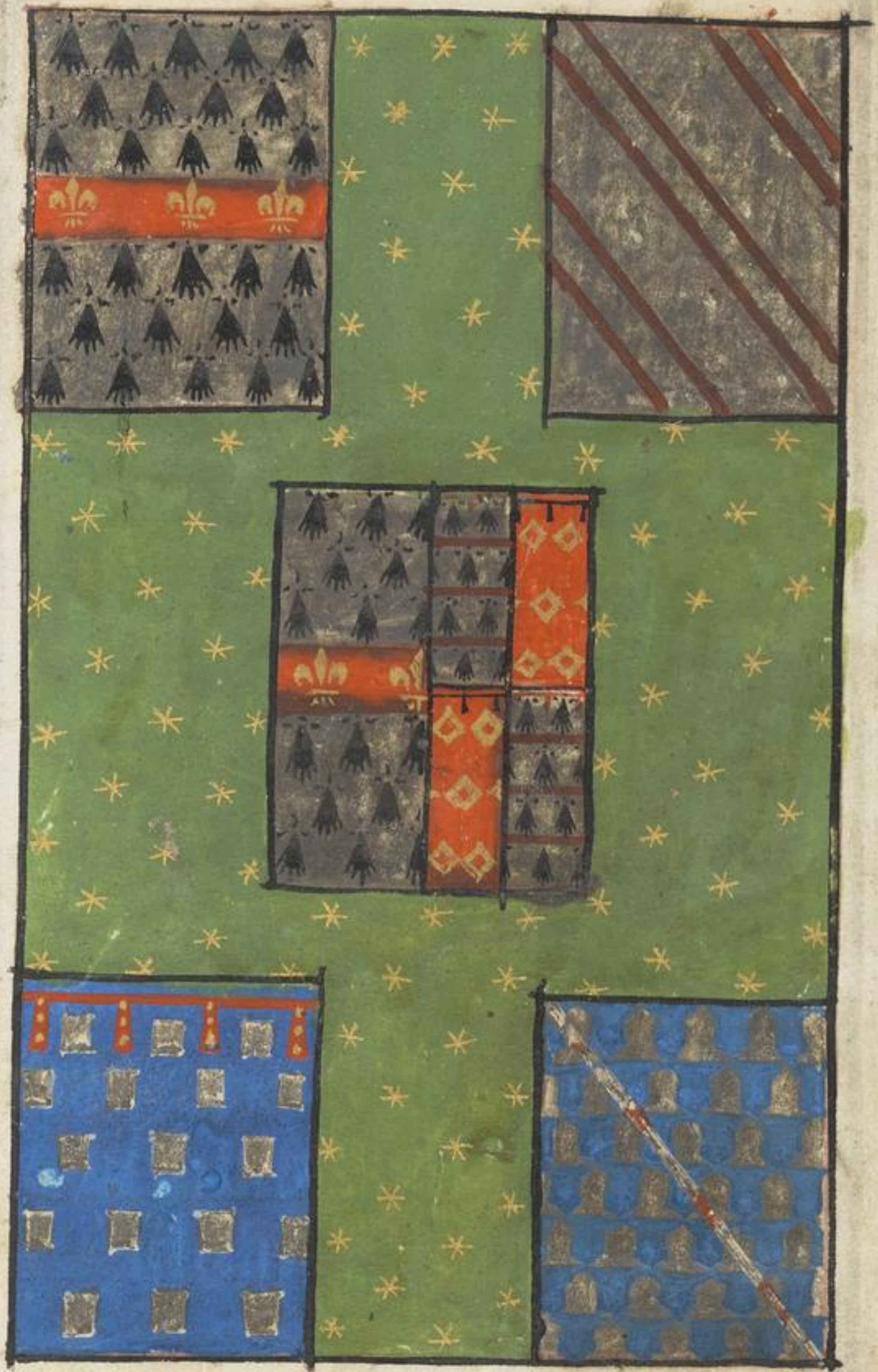

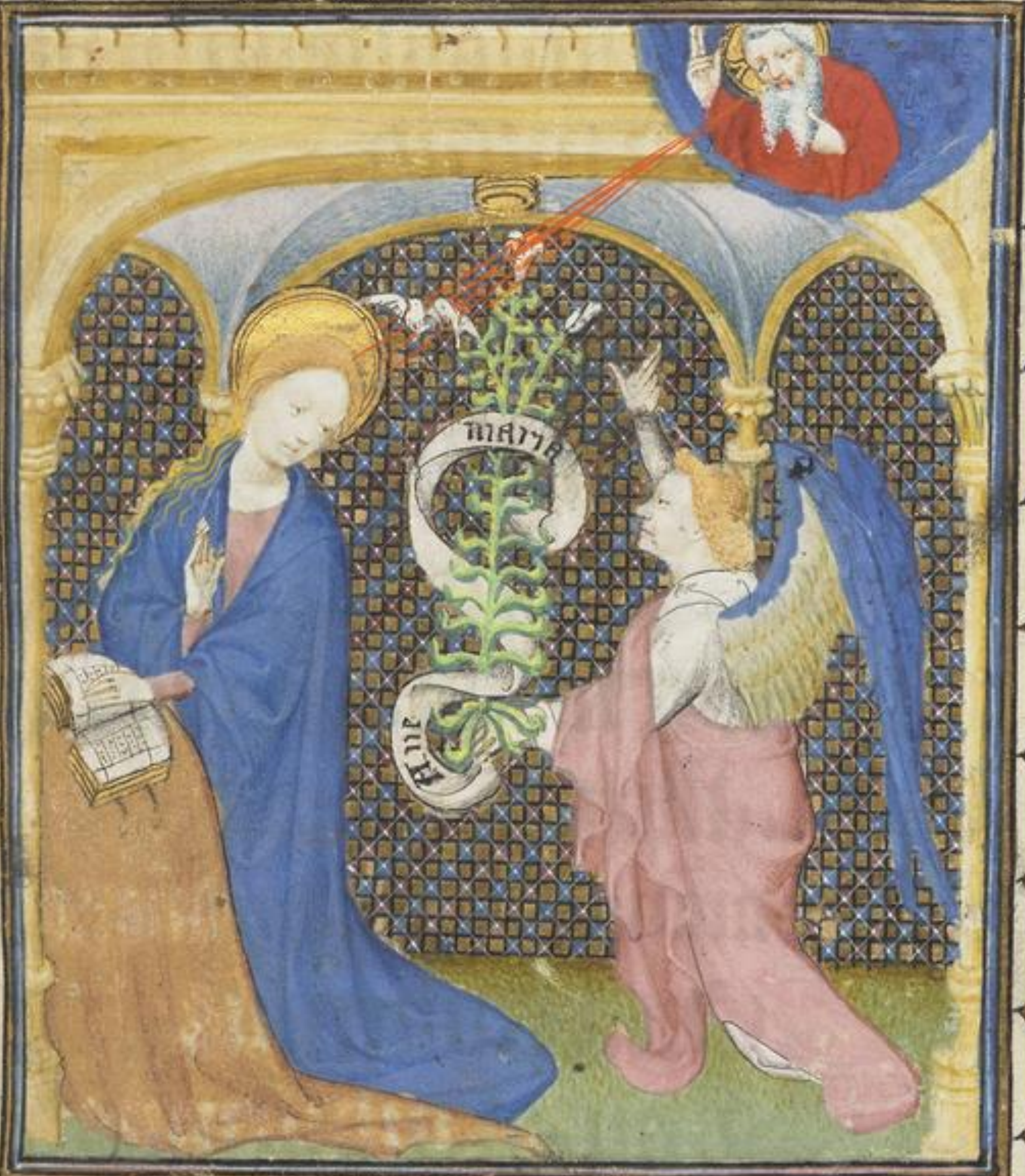

Domine labia mea
aperies.
Et os meum an-
nunciabit laudem tuam.

Deus in adiutorium meum intende. Domine ad adiuuandum me festina. Gloria patri et filio et spiritui sancto. Sicut erat in principio et nunc et semper et in secula seculorum Amen. alleluya. Inuitatorium.

Aue maria gratia plena dominus tecum.

Venite exultemus ps dd.

Domino iubilemus deo salutari nostro preoccupemus faciem eius in confessione et in psalmis iubilemus ei.

Aue maria gratia plena dominus tecum.

Quoniam deus magnus dominus et rex magnus super omnes deos: quoniam non repellet dominus plebem suam quia in manu eius sunt omnes fines terre et altitudines montium ipse conspicit. Dominus tecum.

Quoniam ipsius est mare et ipse fecit illud et aridam fundauerunt manus eius uenite adoremus et procidamus ante deum ploremus coram domino qui fecit nos quia ipse est dominus deus noster nos autem populus eius et oues pascue eius. Aue maria gratia.

Hodie si vocem eius audieritis
nolite obdurare corda vr̃a sicut i
exacerbacione secundum diem
temptacionis in deserto ubi tēp
tauerunt me p̃res vr̃i probaue
runt et viderunt opa mea. Dñs tec.
Quadraginta annis proxi
mus fui generacioni huic et di
xi hij errant corde ipsi vero non
cognouerunt vias meas quib;
iuraui in ira mea si introibūt
in requiem meam.
Aue maria gracia plena dñs tecū.
Gloria pr̃i et filio et spiritui
sancto: sicut erat in pⁱncipio z

nunc et semper et in secula seculorum. Amen.
Dominus tecum. Ave maria gratia
plena dominus tecum. Ymnus.
Quem terra ponthus ethera
colunt adorant predicant
trinam regentem machinam
claustrum marie baiulat.
Cui luna sol et omnia deser
uiunt per tempora perfusa celi gra
cia gestant puelle uiscera.
Beata mater munere cuius
supernus artifex mundum pu
gillo continens uentris sub ar
cha clausus est.
Beata celi nuncio fecunda san

spiritu desideratus gentib; cuius
per alvum fusus est.
Maria mater gracie mater mi
sericordie tu nos ab hoste prote
ge et hora mortis suscipe.
Gloria tibi domine qui nat
es de virgine cum patre et sancto
spiritu in sempiterna secula. V.
Benedicta tu in mulierib; psalm.
Domine dominus noster quam
admirabile est nomen
tuum in universa terra.
Quoniam elevata est ma
gnificencia tua super celos.
Ex ore infancium et lacten

cum perfecisti laudem propter
inimicos tuos: ut destruas ini
micum et ultorem.
Quoniam videbo celos tuos
opera digitorum tuorum lunã
et stellas que tu fundasti.
Quid est homo quod memor
es eius aut filius hominis qm̃
visitas eum.
Minuisti eum paulo minus
ab angelis gloria et honore coro
nasti eum domine et constitui
sti eum super opera manuum
tuarum.
Omnia subiecisti sub pedibꝰ

eius oues et boues uniuersas insu
per et pecora campi.
Volucres celi et pisces maris q̄
perambulant semitas maris.
Domine dominus n̄r q̄m
admirabile est nomen tuum
in uniuersa terra.
Gloria pr̄i et filio. psalmus dd.
Celi enarrant gloriam
dei et opera manuum
eius annunciat firmamentū.
Dies diei eructat uerbum et
nox nocti indicat scienciam.
Non sunt loquele neq; sermo
nes quorum non audientur

uoces eorum.

In omnem terram exiuit son' eorum: et in fines orbis terre uer ba eorum.

In sole posuit tabernacl'm suu̅ et ipse tanquam sponsus procede̅s de thalamo suo.

Exultauit ut gygas ad curre̅ dam uiam a summo celo egres sio eius.

Et occursus eius usq; ad sum mum eius: nec est qui se abscō dat a calore eius.

Lex domini in̄maculata con uertans animas testimonium

domini fidele sapienciam pre
stans paruulis.
Iusticie domini recte letifican
tes corda preceptum domini lu
cidum illuminans oculos.
Timor domini sanctus per
manet in seculum seculi: iudi
cia domini vera iustificata in
semetipsa.
Desiderabilia super aurum
et lapidem preciosum: multũ
et dulciora sup mel et fauum.
Etenim seruus tuus custo
dit ea: in custodiendis illis re
tribucio multa.

Delicta quis intelligit ab oc
cultis meis munda me domine
et ab alienis parce servo tuo.
Si mei non fuerint dominati
tunc i͂maculatus ero: et emun
dabor a delicto maximo.
Et erunt ut complaceant
eloquia oris mei: et meditacio
cordis mei in conspectu tuo sẽp.
Dn̄e adiutor meus et redemp
tor meus.
Gloria pr̄i et filio et spu͂i sc͞o.
Domini est terra et ps. dd.
plenitudo eius orbis ter
rarum et universi qui h͂itant

meo.

Quia ipse super maria funda
uit eum: et super flumina pre
parauit eum.

Quis ascendet in montem do
mini aut quis stabit in loco sancto eius.

Innocens manibus et mundo
corde qui non accepit in uano
animam suam nec iurauit in
dolo proximo suo.

Hic accipiet benedictionem
a domino et misericordiam a
deo salutari suo.

Hec est generacio querencium
eum querencium faciem dei iacob.

Attollite portas principes vestras et elevamini porte eternales et introibit rex glorie.

Quis est iste rex glorie dominus fortis et potens dominus potens in prelio.

Attollite portas principes vestras et elevamini porte eternales et introibit rex glorie.

Quis est iste rex glorie dominus virtutum ipse est rex glorie.

Gloria patri et filio et spiritui. ant.

Benedicta in mulieribus et benedictus fructus ventris tui. Versus.

Diffusa est gracia in labiis tuis. R

Propterea benedixit te deus in eter
num. Pater nr̃. Et ne nos. Benedictio
Iube domne benedicere. Absolucio
Alma virgo virginum inter
cedat pro nobis ad dominum.
Amen. Lectio prima.
Sancta maria virgo vir
ginum mater et filia regis re
gum omnium tuum nobis im
pende solacium ut celestis regni
per te mereamur habere premium
et cum electis dei regnare in per
petuum. Tu autem domine mise
rere nr̃i. Deo gracias. Responsor.
Sancta et immaculata virginitas

quib; te laudib; referam nescio quia
quia quem celi capere non poterant
tuo gremio contulisti. Versus.
Benedicta tu in mulierib; et bndic
dictus fructus ventris tui. Quia que
celi capere non poterant tuo gremio
contulisti. Benedictio.
Iube domne bndicere. Absolucio
Oret voce pia pro nobis vir
go maria. Amen. Lectio secunda.
Sancta maria piarum
piyssima intercede pro
nobis sanctarum sanctissima
per te virgo sumat nostra preca
mina qui pro nobis ex te nat'

regnat super ethera ut sua carita
te nr̃a deleantur peccamina. Tu
autem domine miserere nr̃i. Deo
gracias. Responsorium.
Beata es virgo maria que dominū
portasti creatorem mundi genuisti qui
te fecit et ineternum pmanes virgo. V.
Aue maria gracia plena dñs tecū.
Genuisti qui te fecit et ineternum per
manes virgo. Bn̄dictio
Iube domine benedicere. Absol.
Sancta dei genitrix sit nobis
auxiliatrix. Amen. Lectio tercia.
Sancta dei genitrix que di
gne meruisti concipere

quem totius

quem totus orbis nequiuit cō
prehēdere tuo pio interuentu cul
pas nr̄as ablue ut perhennis
sedem glorie per te redempti ua
leamus scandere ubi manes cū
filio tuo sine tempore. Tu autē
domine miserere nobis. Deo gracias. Rm.

Felix nāq; es sacra uirgo maria
et omni laude dignissima quia ex te
ortus est sol iusticie xp̄c deus nr̄. Vsus.

Ora pro populo interueni pro clero
intercede pro deuoto femineo sexu senciant omnes tuum leuamen quicūq;
celebrant tuam commemoracionem.
Quia ex te ortus est sol iusticie xp̄us deus

ne. Gloria pr̄i et filio et spūi sancto.
Quia ex te ortus est sol iustitiae xp̄us
deus noster. Canticū angelorum.

Te deum laudamus te do
minum confitemur.
Te eternum patrem omnis
terra ueneratur.
Tibi omnes angeli tibi celi
et uniuerse potestates.
Tibi cherubin et seraphin in
cessabili uoce proclamant.
Sanctus. Sanctus
Sanctus dominus deus sab
baoth.
Pleni sunt celi et terra maie

statis glorie tue.
Te gloriosus aplorum chorus.
Te prophetarum laudabilis
numerus.
Te martirum candidatus
laudat exercitus.
Te per orbem terrarum sancta
confitetur eccla.
Patrē immense maiestatis.
Venerandum tuum verum
et unicum filium.
Sanctum quoqȝ paraclitum
spiritum.
Tu rex glorie xpiste.
Tu pr̄is sempiternus es filius.

Tu ad liberandum suscepturꝰ
hominem non horruisti uirgīs uterū.
Tu deuicto mortis aculeo ape
ruisti credentibus regna celorum.
Tu ad dexterā dei sedes ī gl'ia patris.
Iudex crederis esse uenturus.
Te ergo quesumus famulis
tuis subueni quos precioso san
guine redemisti.
Eterna fac cum sanctis tuis
in gloria numerari.
Saluum fac populum tuum
domine: et benedic hereditati tue.
Et rege eos et extolle illos usq;
in eternum.

Per singulos dies benedicimus te.
Et laudamus nomen tuum
in seculum et in seculum seculi.
Dignare domine die isto sine
peccato nos custodire.
Miserere nostri domine miserere nostri.
Fiat misericordia tua domine super
nos quemadmodum speravimus
in te.
In te domine speravi non con
fundar in eternum. Versus.
Ora pro nobis sancta dei genitrix.
Ut digni efficiamur promissioni
bus christi. In laudibus

Deus in adiutorium
meum intende.
Domine ad adiuua
dum me festina.

Gloria patri et filio et spiritui sancto.
Sicut erat in principio et nunc
et semper et in secula seculorum.
Amen. an. Post partum. ps. dauid
Dominus regnauit decorem
indutus est: indu
tus est dominus fortitudinem
et precinxit se.
Etenim firmauit orbem terre
qui non commouebitur.
Parata sedes tua deus ex tunc
a seculo tu es.
Eleuauerunt flumina domine
eleuauerunt flumina vocem suam.
Eleuauerunt flumina fluctus

suos a vocibus aquarum multar:

Mirabiles elaciones maris

mirabilis in altis dominus.

Testimonia tua credibilia facta

sunt nimis domum tuam decet

sanctitudo domine in longitu

dinem dierum.

Gloria p̄ri et filio. psalmus.

Jubilate deo omnis terra

servite domino in leticia.

Introite in conspectu ei⁹

in exultacione.

Scitote quoniā dominus ipse

est deus: ipse fecit nos et non ipsi nos.

Populus eius et oues pascue

introite portas eius in confessio
ne atria eius in hymnis confite
mini illi.
Laudate nomen eius quoniam sua
uis est dominus misericordia eius usque
in generacione et generacionem
ueritas eius. Gloria patri. ps. lxii.
Deus deus meus ad te de
luce uigilo.
Sitiuit in te anima mea quam
multipliciter tibi caro mea.
In terra deserta inuia et inaquo
sa sic in sancto apparui tibi ut uiderem
uirtutem tuam et gloriam tuam.
Quoniam melior est misericordia tua

sup uitas labia mea laudabunt te.
Sic benedicam te in uita mea
et in nomine tuo leuabo meas.
Sicut adipe et pinguedine re
pleatur anima mea et labiis ex
ultacionis laudabit os meum.
Si memor fui tui sup stratu̅
meum in matutinis meditabor
in te quia fuisti adiutor meus.
Et in uelamento alarum tu
arum exultabo adhesit anima
mea post te me suscepit dextera tua.
Ipsi uero in uanum quesierunt
animā meā: introibunt in in
feriora terre tradentur in manus

gladij partes vulpium erunt.
Rex vero letabitur in deo laudabuntur omnes qui iurant in eo quia obstructum est os loquencium iniqua. psalmus david.
Deus misereatur nostri et benedicat nobis illuminet vultum suum super nos et misereatur nostri.
Ut cognoscamus in terra viam tuam in omnibus gentibus salutare tuum.
Confiteantur tibi populi deus confiteantur tibi populi omnes.
Letentur et exultent gentes

quoniam iudicas populos in eq
tate et gentes in terra dirigis.
Confiteantur tibi populi deus
confiteantur tibi populi omnes
terra dedit fructum suum.
Benedicat nos deus deus nr
benedicat nos deus et metuant
eum omnes fines terre. Gloria patri.
Benedicite omnia opera
domini domino: lauda
te et sup exaltate eum in secula.
Benedicite angeli domini dno:
benedicite celi domino.
Benedicite aque omnes q
sup celos domino: benedicite os

41

uirtutes domini domino.

Benedicite sol et luna dño: benedicite stelle celi domino.

Benedicite ymber et ros dño bñdicite omnis spũs dei domĩo.

Benedicite ignis et estus dño: benedicite frigus et estas dño.

Benedicite rores et pruina domino: benedicite gelu et frig' domino.

Benedicite glacies et niues dño: bñdicite noctes ⁊ dies dño.

Bñdicite lux et tenebre dño: benedicite fulgura et nubes dño.

Benedicat terra dominum:

laudet et superexaltet eum ī scl'a.
Benediate montes et colles
domino: benediate universa
germinancia in terra domino
Benediate fontes domino:
benediate maria et flu'ia dn̄o.
Benediate cete et omnia que
mouentur in aquis domino
bn̄diate omnes uolucres celi dn̄o
Benediate omnes bestie et pec
cora domino: benediate filii ho
minum domino.
Benedicat israel dn̄m laudet
et superexeltet eum in secula.
Benediate sacerdotes domini

domino: bñdicite servi dñi dño.
Benedicite spiritus et anime
iustorum domino benedicite
sancti et humiles corde domino
Benedicite anania azaria
misael domino: laudate et sup
exaltate eum in secula.
Benedicamus patrem et fili
um cum sancto spiritu laudem
et superexaltemus eum secula.
Benedictus es domine in fir
mamento celi laudabilis et glo
riosus et superexaltatus eũ ĩ sc̃la. a
Laudate dominũ de celis
laudate eum in excelsis.

Laudate eum omnes angeli
eius: laudate eum omnes virtu
tes eius.
Laudate eum sol et luna:
laudate eum stelle et lumen.
Laudate eum celi celorum et
aque que super celos sunt laudẽt
nomen domini.
Quia ipse dixit et facta sunt
ipse mandavit et creata sunt.
Statuit ea in eternum in secu
lum seculi preceptum posuit et
non preteribit.
Laudate dominũ de terra
dracones: et omnes abyssi.

Ignis grando

Ignis grando nix glacies spiritus
procellarum que faciunt verbum eius.
Montes et omnes colles ligna
fructifera et omnes cedri.
Bestie et universa pecora serpen
tes et volucres pennate.
Reges terre et omnes populi
principes et omnes iudices terre.
Iuvenes et virgines senes cum
iunioribus laudent nomen domini
quia exaltatum est nomen eius solius.
Confessio eius super celum et ter
ram et exaltavit cornu populi sui.
Ymnus omnibus sanctis eius
filiis israel populo appropinquanti sibi.

Cantate domino canticum
nouum: laus eius in
ecclesia sanctorum.
Letetur israel in eo qui fecit eum
et filie syon exultent in rege suo.
Laudent nomen eius in cho
ro et in timpano psalterio psal
lant ei.
Quia beneplacitum est domino
in populo suo et exaltauit man
suetos in salutem.
Exultabunt sancti in gloria
letabuntur in cubilibus suis.
Exultaciones dei in gutture
eorum et gladii ancipites in ma

nibus eorum.
Ad faciendam vindictam
in nacionib; increpaciones in
populis.
Ad alligandos reges eorum
in compedib; et nobiles eorum
in manicis ferreis.
Ut faciant in eis iudicium ꝯ
scriptum gloria hec est oīb; scīs ei.
Laudate dn̄m in scīs eius
laudate eum in firmamē
to virtutis eius.
Laudate eum in virtutibus
eius: laudate eum secundum
multitudinē magnitudīs eius

Laudate eum in sono tube: laudate eum in psalterio et cithara. Laudate eum in timpano et choro: laud' eu̅ in cordis et organo. Laudate eum in cimbalis bene sonantibus: laudate eum in cimbalis iubilacionis omnis sp̅us laudet dominum. Gloria p̅ri et filio. antiphona Post partum uirgo inuiolata p̅mansisti dei genitrix intercede pro nobis. capitulum. Benedicta et uenerabilis es uirgo maria que sine tactu pudoris inuenta es mater saluatoris. Deo gracias. ymnus.

O gloriosa domina excelsa
supra sydera qui te creauit
prouide lactasti sacro ubere.
Quod eua tristis abstulit tu red
dis almo germine intrent ut
astra flebiles celi fenestra facta es
Tu regis alti ianua et porta lu
cis fulgida uitam datam per uir
ginem gentes redempte plaudite.
Maria mater gracie mater mie
tu nos ab hoste protege et hora
mortis suscipe.
Gloria tibi domine qui natus
es de uirgine cum patre et sancto spi
ritu in sempiterna secula. Amen

ant. O gloriosa. Ymnus.

Benedictus dominus deus
israel: quia visitavit et
fecit redempcionem plebis sue.
Et erexit cornu salutis nobis
in domo david pueri sui.
Sicut locutus est per os sanctorum
qui a seculo sunt prophetarum eius.
Salutem ex inimicis nostris et
de manu omnium qui oderunt
nos.
Ad faciendam misericordiam
cum patribus nostris et memorari
testamenti sui sancti.
Iusiurandum quod iuravit

ad abraham patrem nr̃m datur̃
se nobis.
Ut sine timore de manu inimi
corum nr̃orum liberati seruiam⁹
illi.
In sanctitate et iusticia corã
ipso omnib; diebus nr̃is.
Et tu puer propheta altissimi
uocaberis preibis enim ante fa
ciem domini parare uias eius.
Ad dandam scienciam salutis
plebi eius in remissionem pecca
torum eorum.
Per uiscera mĩe dei nr̃i in qui
bus uisitauit nos oriens exalto

Illuminare hys qui in tenebris et umbra mortis sedent ad dirigendos pedes nostros in viam pacis. Gloria patri et filio. De nostra domina. an.

Gloriosa dei genitrix virgo semper maria que dominum omnium meruisti portare regem angelorum sola virgo lactare nostris precibus pia memorare et pro nobis ipsum deprecare ut tuis fulti presidiis ad celestia regna mereamur pervenire.

Domine exaudi orationem meam.
Et clamor meus ad te veniat. Oratio

Deus qui de beate marie virginis utero verbum tuum angelo nunciante carne

sus capere noluisti presta supplicib;
tuis ut qui ut vere eam dei genitri
cem credimus apud te intercessi
onibus adiuvemur. Per xpm.
Veni sancte spiritus reple tuorum ant.
corda fidelium et tui amoris igne
accende. ℣. Emitte spiritum tuum et
creabuntur. ℟. Et renovabis faciem terre.
Oremus. Oracio.
Deus qui corda fidelium
sancti spiritus illustracio
ne docuisti. da nobis in eodem spi
ritu recta sapere et de eius semper
consolacione gaudere. Per xpm.
Salva nos xpe salvator per virtute

sancte crucis qui saluasti petrum in
mari miserere nobis. ℣. Omnis terra
adoret te deus et psallat tibi. ℟. psal
mum dicat nomini tuo. Oratio de cruce.

Perpetua nos domine quesumus
pace custodi quos per li
gnum sancte crucis redimere
dignatus es. Per xpm dnm.

Benedicamus domino.

Deo gracias.

Pater noster.

Ad primam.

Deus in adiutorium
meum intende.
Domine ad adiu
uandum me festina.

Gloria patri et filio et spiritui sancto.
Sicut erat in principio et nunc
et semper et in secula seculorum.
Memento salutis auctor quod
nostri quondam corporis ex illibata
virgine nascendo formam sumpsisti.
Maria mater gratie mater mi
sericordie tu nos ab hoste protege
et hora mortis suscipe.
Gloria tibi domine qui natus
es de virgine cum patre et sancto spiritu i

sempiterna secula. Amen. ant.
O admirabile. psalmus david.
Deus in nomine tuo sal
uum me fac: et in uirtu
te tua iudica me.
Deus exaudi orationem meã
auribus percipe u̅ba oris mei.
Quoniam alieni insurrexerūt
adu̅sum me et fortes quesierūt
animam meã proposuerunt
deum ante conspectum suum.
Ecce enim deus adiuuat me
et dn̄s susceptor est anime mee.
Auerte mala ex īimicis meis:
et in u̅itate tua disperde illos.

Voluntarie sacrificabo tibi et
confitebor nomini tuo domine
quoniam bonum est.
Quoniam ex omni tribula
tione eripuisti me et super ini
micos meos despexit oculus meus.
Gloria patri et filio.
Laudate dominum omnes gen
tes: laudate eum omnes
populi.
Quoniam confirmata est
super nos misericordia eius et veritas do
mini manet in eternum.
Gloria patri psalmus.
Confitemini domino quoniam bo

nus: qm̄ in sc̄lm̄ mīa eius.
Dicat nunc israel qm̄ bonus
quoniā in seculum mīa eius.
Dicat nunc domus aaron
qm̄ bonus: qm̄ in sc̄lm̄ mīa ei9.
Dicant nunc qui timent
dn̄m qm̄ bonus quoniam in
seculum misericordia eius.
De tribulacione mea inuocaui
dominū et exaudiuit me in lat
itudine dominus.
Dominus michi adiutor no
timebo quid faciat michi homo
Dominus michi adiutor
non et ego despiciā inimicos meos.

Bonū ē cōfidere in dño q̄ cōfide
in hoīe. Bonū est sꝑare i dño q̄
sꝑare i pncipibꝫ. Omīs gētes circui
erūt me et in noīe dñi qꝛ ult⁹ sū i
eos. Circūdātes circūdederūt me
et i noīe dñi qꝛ ult⁹ sū i eos. Cir
cūdederūt me sic apes et exarserūt
sic ignis i spinis et i noīe dñi qꝛ
ult⁹ sū in eos. Inpulsus euersus
sū ut caderē: et dñs suscepit me.
Fortitudo mea et laus mea dñs.
et fact⁹ ē m̄ i salutē. Vox exultacōis
et salutis in tabernaculis iusto
rū. Dextā dñi fecit uirtutē dexte
ra domini exaltauit me dex

tera domini fecit uirtutem.
Non moriar sed uiuam et nar
rabo opera domini.
Castigans castigauit me dn̄s:
et morti non tradidit me.
Aperite michi portas iusticie
et ingressus in eas: confitebor
hec porta domini iusti intrabūt ieā.
Confitebor tibi domine qm̄
exaudisti me: et factus est michi
in salutem.
Lapidem quem reprobauerūt
edificantes: hic factus est in ca
pite anguli
A domino factum est istud: et

est mirabile in oculis nr̄is.

Hec est dies quam fecit dñs exultemus et letemur in ea.

O domine saluum me fac o domine bn̄ prosperare: bn̄dictus qui uenit in nomine domini.

Benediximus uobis de domo domini: deus dominus et illu xit nobis.

Constituite diem sollēpnem in condempsis usq; ad cornu altaris.

Deus meus es tu et confite bor tibi deus meus es tu et exal tabo te.

Confitebor tibi domine qm
exaudisti me et factus est michi
in salutem.
Confitemini domino qm bo
nus: quoniam in sclm mia eius.
Gloria pri et filio. antiphona.
O admirabile commercium crea
tor generis humani aiatum corpus su
mens de virgine dignatus est nasci et
procedens homo sine semine largitus
est nobis suam deitatem. Capim.
Gaude maria virgo cunc
tas hereses sola interemi
sti in universo mundo. Deo gras. R
Jhesu xpe fili dei vivi miserere nob.

Qui de virgine maria dignatus
es nasci. Miserere nobis. Gloria patri.
et filio. ℣. Post partum virgo invi
olata permansisti. ℟. Dei genitrix int
cede pro nobis. Domine exaudi oro
nem meam. Et clamor meus ad te
veniat. Oremus. Oracio.
Adiuvet nos qs dne bte et glo
riose semper q; virginis ma
rie intercessio veneranda et nos a cunctis
periculis absolutos in tua faciat pa
Deus qui oro Te gaude pr.
baptismus scm dedisti spm
concede plebi tue peticionis effectum
quibus dedisti fidem largiens et pacem.
P

Ad primam.

Deus in adiutorium
meum intende.
Domine ad adiu
uandum me festina.

Gloria pr̃i et filio et spiritui sc̃o
Sicut erat in principio et nūc
et semper et in secula seculorum.
Mater dei sanctissima ym̃
Matrix virgo perpetua of
fer nos tuo filio in celesti palacio
Maria mater gracie mater mi
sericordie tu nos ab hoste prote
ge et hora mortis suscipe.
Gloria tibi domine qui natus
es de virgine cum pr̃e et sancto
spiritu in sempiterna secula. Aña
Quando natus. psalmus
Ad dnm cum tribularer
clamavi et exaudivit me.

Domine libera animā meā
a labijs iniquis et a lingua dolosa.
Quid detur tibi aut apponatur
tibi ad linguam dolosam.
Sagitte potentis acute cum
carbonib; desolatorijs.
Heu michi quia incolatus
meus prolongatus est habitaui
cum habitantibus cedar multum
incola fuit anima mea.
Cum hijs qui oderunt pacē
eram pacificus cum loquebar
illis impugnabant me gratis.
Gloria patri. Ps.
Leuaui oculos meos ī mon

tes unde veniet auxilium michi
Auxilium meum a domino
qui fecit celum et terram.
Non det in commocionē pedē
tuum neq; dormiet q̄ custodit te.
Ecce non dormitabit neq; dor
miet: qui custodit israel.
Dominus custodit te dominus
ptectio tua sup manū tuā dextera.
Per diem sol non uret te neq;
luna per noctem.
Dominus custodit te ab omi
malo custodiat aīam tuā dñs
Dominus custodiat introitū
tuum: et exitum tuum ex hoc

nunc et usq; in seculum.
Gloria patri et filio. Psalmus.
Letatus sum in hiis que
dicta sunt michi in do
mum domini ybimus.
Stantes erant pedes nostri in a
triis tuis iherusalem.
Iherusalem que edificatur ut
civitas cuius participacio eius
in id ipsum.
Illuc enim ascenderunt trib;
tribus domini testimonium is
rael ad confitendum nomini domini.
Quia illic sederunt sedes in iu
dicio sedes super domum david.

Rogate que ad pacem sunt iherusalem: et habundancia diligentibus te.

Fiat pax in uirtute tua et habundancia in turribus tuis.

Propter fratres meos et proximos meos loquebar pacē de te.

Propter domum domini dei nr̄i quesiui bona tibi.

Gloria p̄ri et filio et sp̄ui sc̄o. a̅.

Quando natus es ineffabiliter ex uirgine maria tunc implete sunt scripture sicut pluuia in uellus descendisti ut saluum faceres genus humanum te laudamus deus nr̄. capitulum

Per te dei genitrix est nobis
uita perdita data que de
celo suscepisti prolem et mundo
genuisti saluatorem. Deo g[ratias]. R.
Post partum uirgo inuiolata p[er]ma
sisti. V. Dei genitrix intercede pro nobis. In
uiolata p[er]mansisti. Gloria p[at]ri et filio et
spiritui s[an]c[t]o. Post partum uirgo i[n]uiola. V.
Sancta dei genitrix u[ir]go s[em]p[er] maria. R.
Intercede pro nobis ad d[omi]n[u]m deum
nostrum. Domine exaudi orac[i]one[m] mea[m].
Et clamor meus ad te ueniat.
Oremus. Oracio
Protege domine famulos
tuos subsidijs pacis et

beate marie semper virginis nos
propriis confitentes a cunctis
hostibus redde securos.

Adsit nobis quesumus
domine virtus et conso
lacio spiritus sancti. que corda et
corpora nostra clementer expurget
et ab omnibus tueatur adversis.
Per dominum nostrum ihesum christum
filium tuum qui tecum vivit et
regnat in unitate spiritus sancti deus
per christum dominum nostrum. Amen.

Ad sextam.

Deus in adiutoriu[m]
meum intende.
Domine ad adiu
uandum me festina.

Gloria patri et filio et spiritui sancto.
Sicut erat in principio et nunc
et semper et in secula seculorum.
Domus pudica pectoris
templum repente fit dei
intacta nesciens virum verbo con-
cepit filium.
Maria mater gracie mater miseri-
cordie tu nos ab hoste protege et hora
mortis suscipe.
Gloria tibi domine qui natus
es de virgine cum patre et sancto spiritu
in sempiterna secula. Amen. an.
Rubum quem viderat. ps. Ad.
Ad te levavi oculos meos

qui habitas in celis.
Ecce sicut oculi servorum: in
manibus dominorum suorum.
Sicut oculi ancille in manibus
domine sue: ita oculi nostri ad do
minum deum nostrum donec mi
sereatur nostri.
Miserere nostri domine miserere
nostri: quia multum sumus despec
tione.
Quia multum repleta est
anima nostra opprobrium habun
dantibus et despectio superbis.
Gloria patri. psalmus
Nisi quia dominus erat

in nobis dicat nunc israel: nisi
quia dominus erat in nobis.
Cum exurgerent homines in
nos forte uiuos deglutissent nos.
Cum irasceretur furor eorum
in nos forsitan aqua absorbuis
set nos.
Torrentem pertransiuit aīa
nr̄a forsitan pertransisset ani
ma nr̄a aquam intollerabilē.
Benedictus dominus qui
non dedit nos in capcione den
tibus eorum.
Anima nr̄a sicut passer erep
ta est de laqueo uenancium.

Laqueus

Laqueus contritus est et nos liberati sumus.

Adiutorium nostrum in nomine domini: qui fecit celũ ꝫ trã.

Gloria pri. psalmus dd.

Qui confidunt in domino sicut mons syon: non cõmouebitur in eternum qui hitat in ierusalem.

Montes in circuitu eius et dñs in circuitu populi sui ex hoc nunc et usq; in seculum.

Quia non relinquet dominus uirgam peccatorum super sortem iustorum: ut non extendant iusti ad iniqui

tatem manus suas.

Benefac domine bonis et rectis corde.

Declinantes autem in obligaciones adducet dominus cum operantibus iniquitatem pax super israel.

Gloria patri et filio et spiritui sancto. Antiphona.

Rubum quem viderat moyses incombustum conservatam agnovimus tuam laudabilem virginitatem dei genitrix intercede pro nobis. Capitulum.

Ego flos campi et lilium convalium sicut lilium inter spinas sic amica mea inter filias. Deo gracias. R.

Sancta dei genitrix uirgo semp marï. ℣.
Intercede pro nobis ad dnm̄ deum
nrm̄. Virgo semp maria. Gloria prī.
Sancta dei genitrix uirgo semp maria.
Ora pro nobis scā dei genitrix. ℟.
Ut digni efficiamur promissionibȝ x̄.
Domine exaudi oronem meam
Et clamor meus ad te ueniat.
Oremus. Oracio.
Beate et gloriose semperq;
uirgi[...]s marie quesu
mus omnipotens deus: interces
sio gloriosa nos protegat et ad
uitam perducat eternam. orō.
Mentes nr̄as quesumus do

spiritus paraclitus qui a p̄re pro
cedit illuminet et inducat in
omnem sicut tuus promisit ve
ritatem. Per dominum nr̄m ihe
sum xp̄m filium tuum qui tecũ
vivit et regnat in unitate spirit'
sancti deus per omnia secula secu
lorum. Amen.

Benedicamus dño.

Deo gracias.

Pater nr̄.

Ad nonam.

Deus in adiutoriu
meum intende.
Domine ad adiu
uandum me festina.
Gloria pri et filio et spui sco.

Sicut erat in principio et nunc et semper et in secula seculorum. Amen.

Mira est puerpera ymnus.
Quem gabriel predixerat quem matris aluo gestiens clausus iohannes senserat.

Maria mater gracie mater misericordie tu nos ab hoste protege et hora mortis suscipe.

Gloria tibi domine qui natus es de virgine cum patre et sancto spiritu in sempiterna secula. Amen. antiphona.

Ecce maria. psalmus.
In convertendo dominus captivitatem syon: facti

sumus sicut consolati.

Tunc repletum est gaudio os
nr̄m et lingua nr̄a in exultacōe.

Tunc dicent inter gentes ma
gnificauit dominus facē cū eis.

Magnificauit dominus facē
nobiscum facti sumus letantes.

Conuertē domine captiuita
tem nr̄am sicut torrens in austro.

Qui seminant in lacrimis: in
exultacione metent.

Euntes ibant et flebant mit
tentes semina sua.

Uenientes autē uenient cum
exultacione portantes manipu

pulos colliget. Gloria patri. ps.
Nisi dominus edificauerit
domum: in uanum la
borauerunt qui edificant eam.
Nisi dominus custodierit ciui
tatem frustra uigilat qui custodit
eam.
Uanum est uobis ante lucē
surgere surgite postq̄ sederitis qui
manducatis panē doloris.
Cum dederit dilectis suis somp
num: ecce hereditas domini filij
merces fructus uentris.
Sicut sagitte in manu poten
tis: ita filij excussorum.

Beatus uir qui impleuit desi
derium suum ex ipsis non confũ
detur cum loquetur inimicis suis
in porta.
Gloria prĩ et filio et spũi scõ. P.
Beati omnes qui timẽt
dominum: qui ambu
lant in uiis eius.
Labores manuum tuarum
quia manducabis beatus es et
bene tibi erit.
Uxor tua sicut uitis habundãs
in lateribus domus tue.
Filii tui sicut nouelle oliuar
um in circuitu mense tue.

Ecce sic benedicetur homo: qui timet dominum.

Benedicat tibi dominus ex syon: et videas bona iherusalem omnibus diebus vite tue.

Et videas filios filiorum tuorum pacem super israel.

Gloria patri et filio et spiritui sancto. A.

Ecce maria genuit nobis salvatorem quem iohannes videns exclamavit dicens. ecce agnus dei ecce qui tollit peccata mundi alleluia. capitulum.

Sicut cynamomum et balsamum aromatizans odorem dedi quasi mirra electa

dedi suauitatem odoris. Deo gr. ℟
Ora pro nobis sca dei genitrix. ℣.
Ut digni efficiamur promissionibz
xpi. Sca dei genitrix. Gloria pri et filio
et spui sancto. Ora pro nobis sca d. ℟
Speciosa facta es et suauis. Versus
In delicijs tuis sca dei genitrix. Oro
Famulorum tuorum qs dne de
lictis ignosce ut qui tibi
placere de actibz nris no ualemus
genitricis filij tui dni nri ihu x
intercessione saluemur.
Mentibz nris qs dne spm
scm benignus infunde cui et sapiencia
conditi sumus et prudencia gubnam. p.

Ad uesperas.

Deus in adiutorium
meum intende. Domine ad adiu
uandum me festina.

Gloria pñi et filio et spũi scõ.
Sicut erat in principio et nũc.
et semp et in secula sclorum. Amen. añ.
Beata mr. ps dauid.
Letatus sum in hiis que
dicta sunt michi in domum dñi
ybimus.
Stantes erant pedes nri in a
triis tuis ierusalem.
Ierusalem que edificatur ut
ciuitas cuius participacio eius
in idipm.
Illuc enim ascenderunt trib;
tribus domini testimonium isrl
ad confitendum nomini dñi.

Quia illic sederunt sedes in iu
dicio sedes: super domum david.
Rogate que ad pacem sunt ihe
rusalem z hñdancia diligẽtib; te.
Fiat pax in uirtute tua: et ha
bundancia in turrib; tuis.
Propter fratres meos et pro
ximos meos et proximos meos
loquebar pacem de te.
Propter domũ domini dei nr̃i
quesiui bona tibi.
Gloria pñ et filio. psalmus.
Ad te leuaui oculos meos
qui habitas in celis.
Ecce sicut oculi seruorum in

manuu; dominorum suorum.
Sicut oculi ancille in mani
bus domine sue ita oculi nr̄i ad
dominum deum nr̄m donec mi
sereatur nr̄i.
Miserere nr̄i domine miserere
nr̄i: quia multum repleti sumꝰ
despectione.
Quia multum repleta est ani
ma nr̄a obprobrium habundā
tibus et despectio superbis.
Gloria pr̄i. psalmus.
Nisi quia dominus erat ī
nobis dicat nunc israel:
nisi quia dominus erat ī nobis.

Cum exurgerent homines in nos: forte uiuos deglutissent nos.
Cum irasceretur furor eorum in nos forsitan aqua absorbuisset nos.
Torrentem pertransiuit aĩa nr̃a forsitan pertransisset anima nostra aquam intollerabilem.
Benedictus dominus qui nõ dedit nos: in captionem dentib; eor.
Anima nr̃a sicut passer erepta est de laqueo uenancium.
Laqueus contritus est ẽt nos liberati sumus.
Adiutorium nr̃m in noĩe dñi

quĩ fecit

qui fecit celum et terram.

Gloria patri et filio et spiritui sancto. Ps

Qui confidunt in domino sic mons syon non commo uebitur in eternum qui habitat in ierusalem.

Montes in circuitu eius et dominus in circuitu populi sui ex hoc nunc et usque in seculum.

Quia non relinquet dominus uirgam peccatorum super sortem iustorum: ut non extendant iusti ad iniquitatem manus suas.

Benefac domine bonis et rectis corde.

Declinantes autem in obliga

cciones adducet cum operantibus iniquitatem pax super israel.
Gloria patri et filio et spiritui sancto.
In convertendo dominus ps.
captivitatem syon facti sumus sicut consolati.
Tunc repletum est gaudio os nostrum et lingua nostra in exultacione.
Tunc dicent inter gentes magnificavit dominus facere cum eis.
Magnificavit dominus nobiscum facti sumus letantes.
Converte domine captivitatem nostram sicut torrens in austro.
Qui seminant in lacrimis

in exultacione metent.
Euntes ibant et flebant mit
tentes semina sua.
Venientes autem venient
cum exultacione portantes ma
nipulos suos.
Gloria patri et filio et spiritui sancto. A.
Beata mater et innupta virgo glo
riosa regina mundi intercede pro nobis
ad dominum. capitulum.
Beata es virgo maria que
dominum portasti creatorem
mundi genuisti qui te fecit et in
eternum permanes virgo. Deo gratias. R.
Felix namque es sacra virgo maria

et omni laude dignissima quia ex te ortus est sol iusticie xpc deus nr. Versus.

Ora pro populo interueni pro clero intercede pro deuoto femineo sexu senciant omnis tuum leuamen quicumque celebrant tuam commemoracionem. Quia ex te ortus est sol iusticie xpc deus nr. Gloria patri et filio et spiritui sancto. Quia ex te ortus est sol iusticie xpc deus nr. Hymnus.

Ave maris stella dei mater
alma atque semper virgo
felix celi porta.

Sumens illud ave gabrielis
ore funda nos in pace mutans
nomen eve.

Solue uincla reis profer lumen
cecis mala nr̄a pelle bona cuncta
posce.
Monstra te esse matrem sumat
per te preces qui pro nobis natus
tulit esse tuus.
Uirgo singularis inter omnes
mitis nos culpis solutos mites
fac et castos.
Uitam presta puram iter para
tutum ut uidentes ihm̄ semper
collętemur.
Sit laus deo prī summo xp̄o de
cus spūi sancto trinus honor un'.
Amen. ℣. Diffusa est gratia in labiis tuis

℞. Propterea benedixit te deus in eternum.
Aña. Sancta maria. Ps. XV.
Magnificat: aĩa mea dñm.
Et exultavit spiritus
meus: in deo salutari meo.
Quia respexit humilitatem an
cille sue: ecce enim ex hoc beatã me
dicent omnes generaciones.
Quia fecit michi magna qui
potens est: et sanctum nomen eius.
Et mĩa eius a progenie in pro
genies timentibus eum.
Fecit potenciam in brachio suo:
dispersit superbos mente cordis sui.
Deposuit potentes de sede: et ex

altauit humiles.

Esurientes impleuit bonis et
diuites dimisit inanes.

Suscepit israel puerum suū
recordatus est misericordie sue.

Sicut locutus est ad p̄res nr̄os
abraham et semini eius in s̄c̄l'a.

Gloria pr̄i et filio et sp̄ui sc̄o. A̅.

Sancta maria succurre miseris iuua
pusillanimes refoue flebiles ora pro po
pulo interueni pro clero intercede pro
deuoto femineo sexu.

Domine exaudi orōnē meam.

Et clamor meus ad te ueniat.

Oremus. Oracio

Concede nos famulos tuos quesumus domine deus perpetua mentis et corporis sanitate gaudere: et gloriosa beate marie semper virginis intercessione a presenti liberari tristicia et eterna perfrui leticia. Per dominum nostrum ihesum christum filium tuum qui tecum vivit et regnat in unitate eiusdem spiritus sancti deus per christum dominum nostrum. Amen.

Benedicamus domino.

Deo gracias.

Pater noster.

Ad completorium.

Conuerte nos deus
salutaris nr̄.
Et auerte iram
tuam a nobis.

Deus in adiutorium meum intende.
Domine ad adiuuandum me festina.
Gloria pr̃i et filio et spiri sc̃o
Sicut erat in principio et nũc
et semp̃ et in secula seculorum.
Cum iocunditate. psalmus.
Usquequo domine obliui
sceris me in finem: usq̃
quo auertis faciem tuam.
Quamdiu ponã consilia in
anima mea: dolorem in corde
per diem.
Usquequo exaltabitur ini

inimicus meus super me: respice
et exaudi me domine deus meus.
Illumina oculos meos ne
umquam obdormiam in mor
te nequando dicat inimicus
meus preualui aduersus eum.
Qui tribulant me exultabunt
si motus fuero: ego autē in mīa
tua speraui.
Exultabit cor meum in salu
tari tuo cantabo domino qui
bona tribuit michi et psallam
nomini dñi altissimi.
Gloria ptī. ps.
Iudica me deus et discerne

causam meam de gente non scã
ab homine iniquo et doloso erue
me.
Quia tu es deus fortitudo mea
quare me repulisti et quare tri
stis incedo dum affligit me ini
micus.
Emitte lucem tuã et veritatẽ tuã:
ipsa me deduxerunt et adduxerũt
in montem sanctum tuum et
in tabnacula tua.
Et introibo ad altare dei: ad
deum qui letificat iuventutem
meam.
Confitebor tibi in cythara ds̃

deus meus quare tristis es aīa me
a et quare conturbas me.

Spera in deo qm̄ adhuc con
fitebor illi salutare vultus mei
et deus meus.

Gloria pr̄i et filio et s. ps. ddd.

Sepe expugnaverunt
me a iuventute mea: di
cat nunc israel.

Sepe expugnaverunt me a
iuventute mea: etenim non
potuerunt michi.

Supra dorsum meum fabri
caverunt peccatores prolonga
verunt iniquitatem suam.

73

Dominus iustus concidet cer
uices peccatorum confundantur
et conuertantur retrorsum omnes
qui oderunt syon.

Fiant sicut fenum tectorum
quod priusquam euellatur exaruit.

De quo non impleuit ma
num suam qui metet et sig
num suum qui manipulos
colliget.

Et non dixerunt qui prete
ribant benedictio domini super nos
benediximus uobis in nomine
domini.

Gloria patri et filio et spiritui sancto.

Domine non est exaltatū
cor meum: neq; elati
sunt oculi mei.
Neq; ambulaui in magnis:
neq; in mirabilibus sup
me.
Si non humiliter sentiebā
sed exaltaui animā meam.
Sicut ablactatus est super
matre sua ita retribucio in aī
ma mea.
Speret israel in domino ex
hoc nunc et usq; in seculum.
Gloria pr̄i et filio. anthā.
Cum iocunditate memoriam be

marie celebremus ut ipsa pro nobis inter
cedat ad dominum ihm xpm. Caplm.
Maria semp virgo letare
que meruisti xpm porta
re celi et terre conditorem quia de
tuo utero protulisti mundi sal
uatorem. Deo gracias. ymnus.
Virgo dei genitrix quem to
tus non capit orbis in
tua se clausit uiscera factus hō.
Vera fides geniti purgauit cri
mina mundi et tibi uirginitas
inuiolata manet.
Te matrem pietatis opem te
clamitat orbis. subuenias fa

mulis o bndicta

uirilis o bñdicta tuis.
Gloria magna prĩ compar tibi
gloria nate cum scõ spiritu glĩa
magna prĩ. Amen. Versus.
Ecce ancilla domini. Responsorium
Fiat michi secundum ũbũ tuũ.
Tota pulchra es. psalmus.
Nunc dimittis seruum
tuum domine secundũ
uerbum tuum in pace.
Quia uiderunt oculi mei salu
tare tuum.
Quod parasti ante faciem oĩ
um populorum.
Lumen ad reuelacionem gẽ

cium et gloriam plebis tue israel.
Gloria patri. *Antiphona* Tota pulchra es amica mea et macula non est in te. *Oratio.*
Concede quesumus misericors deus fragilitatis nostre presidium ut qui sancte dei genitricis semper virginis mariae memoriam agimus intercessionis eius auxilio a nostris iniquitatibus resurgamus. *Oratio.*
Sancti spiritus quesumus domine corda nostra mundet infusio et sui roris intima aspersione fecundet. Per xpistum dominum.

Hic incipiunt vii. psalmi.

Aña. Ne reminiscaris ps.
Domine ne in furore
tuo arguas me neque
in ira tua corripias me.

Miserere mei domine quoniam infir
mus sum sana me domine quoniam
conturbata sunt omnia ossa mea.
Et anima mea turbata est val
de: sed tu domine usquequo.
Convertere domine et eripe ani
mam meam: salvum me fac propter
misericordiam tuam.
Quoniam non est in morte
qui memor sit tui in inferno
autem quis confitebitur tibi.
Laboravi in gemitu meo la
vabo per singulas noctes lectum
meum lacrimis meis stratum
meum rigabo.

Turbatus est a furore oculus
meus inveteraui inter omnes
inimicos meos.
Discedite a me omnes qui op
eramini iniquitatem quoniam
exaudiuit dn̄s fletus mei.
Exaudiuit dominus depre
cationem meam: dominus
orationem meam suscepit.
Erubescant et conturbentur
uehementer omnes inimici mei
conuertantur et erubescant ual
de uelociter. Gloria pr̄i. ps dd.
Beati quorum remisse
sunt iniquitates et q̄r

tecta sunt peccata.

Beatus uir cui non imputa uit dn̄s nec est in spiritu eius dolus.

Quoniam tacui inueterauerunt ossa mea dum clamarem tota die.

Quoniam die ac nocte grauata est su per me manus tua conuersus sum in erumpna mea dum con figitur spina.

Delictum meum et cognitum tibi feci et iniusticiam meam non abscondi.

Dixi confitebor aduersum me iniusticiam meam domino et tu remisisti impietate peccati mei.

Pro hac orabit ad te omnis sanctus
in tempore oportuno.
Verumptamen in diluvio aquarum
multarum ad eum approximabunt.
Tu es refugium meum a tribu
lacione que circumdedit me exul
tacio mea erue me a circumdanti
bus me
Intellectum tibi dabo et instru
am te in via hac qua gradieris et
firmabo super te oculos meos.
Nolite fieri sicut equus et mulus
quibus non est intellectus.
In chamo et freno maxillas
eorum constringe qui non appro

rimant ad te.

Multa flagella peccatoris sperā
tem autem in domino misericor-
dia circumdabit.

Letamini in domino et exul
tate iusti: et gloriamini omnes
recti corde.

Gloria pr̄i et filio. psalmus dd.

Domine ne in furore tuo
arguas me neq; in ira
tua corripias me.

Qm̄ sagitte tue infixe sunt
michi: et confirmasti sup me
manum tuam.

Non est sanitas in carne mea

a facie ire tue non est ossibus mei
a facie peccatorum meorum.
Quoniam iniquitates mee sup gres
se sunt caput meum et sicut ones
grave gravate sunt sup me.
Putruerunt et corrupte sunt ci
catrices mee a facie insipientie mee.
Miser factus sum et curvatus
usque in finem tota die contristat
sum ingrediebar.
Quoniam lumbi mei impleti
sunt illusionibus: et non est in
carne mea.
Afflictus sum et humiliatus
sum nimis rugiebam a gemitu

cordis mei.

Domine ante te omne desiderium meum et gemitus meus a te nõ est absconditus.

Cor meum conturbatum est in me dereliquit me uirtus mea et lumen oculorum meorum et ipm non est mecum.

Amici mei et proximi mei adůsum me appropinquauerunt et steterunt.

Et qui iuxta me erant de longe steterunt et uim faciebãt qui querebant animam meam.

Et qui inquirebant mala m

locuti sunt vanitates et dolos tota
die meditabantur.
Ego autem tanquam surdus
non audiebam et sicut mutus
non aperiens os suum.
Et factus sum sicut homo nõ
audiens et non habens in ore suo
redargutiones.
Qm̄ in te domine speravi tu ex
audies me domine deus meus.
Quia dixi nequando supergau
deant michi inimici mei: et dū
commoventur pedes mei super me
magna locuti sunt.
Qm̄ ego in flagella paratus

sum: et dolor meus in conspectu
meo semper.
Quoniam iniquitatem meam annun
ciabo et cogitabo pro peccato meo.
Inimici autem mei uiuunt
et confirmati sunt super me et
multiplicati sunt qui oderunt
me inique.
Qui retribuunt mala pro
bonis detrahebant michi quoniam
sequebar bonitatem.
Ne derelinquas me domine deus
meus ne discesseris a me.
Intende in adiutorium meum
domine deus salutis mee.

Gloria patri et filio et spiritui. Ps.
Miserere mei deus secundum
magnam misericordiam tuam.
Et secundum multitudinem
miseracionum tuarum dele iniqui
tatem meam.
Amplius lava me a me domine
ab iniquitate mea et a peccato meo
munda me.
Quoniam iniquitatem meam
ego cognosco: et peccatum meum
contra me est semper.
Tibi soli peccavi et malum co
ram te feci ut iustificeris in sermo
nibus tuis et vincas cum iudicaris.

Ecce enim in iniquitatibus con
ceptus sum et in peccatis concepit
me mater mea.
Ecce enim veritatem dilexisti in
certa et occulta sapiencie tue ma
nifestasti michi.
Asperges me domine ysopo et
mundabor lavabis me et sup
nivem dealbabor.
Auditui meo dabis gaudiũ
et leticiam et exultabunt ossa
humiliata.
Averte faciem tuam a pccis
meis: et oẽs iniquitates meas dele.
Cor mundũ crea in me deus

et spm rectu in noua i uiscib; meis.
Ne proiicias me a facie tua et spi
ritum scm tuu ne auferas a me.
Redde michi leticiā salutaris
tui et spiritu principali confir
ma me.
Docebo iniquos uias tuas et
impij ad te conuertantur.
Libera me de sanguinib; deus
ds salutis mee: et exultabit lin
gua mea iusticiam tuam.
Domine labia mea aperies
et os meum annūciabit laudē tuā.
Qm si uoluisses sacrificiū dedis
sem utiq; holocaustis ñ delectabis.

Sacrificium deo spiritus contri
bulatus cor contritum et humi
liatum deus non despicies.
Benigne fac domine in bona
voluntate tua syon: ut edificentur
muri ierusalem.
Tunc acceptabis sacrificium
iusticie oblaciones et holocau
sta tunc imponent super altare
tuum vitulos.
Gloria patri et filio. psalmus.
Domine exaudi oracionem
meam: et clamor meus
ad te veniat.
Non avertas faciem tuam a

me in quacumque

me in quacumq; die tribulor: incli-
na ad me aurem tuam.
In quacumq; die invocavero
te velociter exaudi me.
Quia defecerunt sicut fumus
dies mei et ossa mea sicut cremiũ
aruerunt.
Percussus sum ut fenum et
aruit cor meum quia oblitus
sum comedere panem meum.
A voce gemitus mei adhesit os
meum carni mee.
Similis factus sum pellica-
no solitudinis: et factus sum si-
cut nicticorax in domicilio.

Vigilaui et factus sum sicut
passer solitarius in tecto.
Tota die exprobrabant michi
inimici mei et qui laudabant
aduersum me iurabant
Quia cinerem tanq̃ panem
manducabam et potum meũ
cum fletu miscebam.
A facie ire indignacionis tue
quia eleuans allisisti me.
Dies mei sicut umbra decli
nauerunt et ego sicut fenũ arui.
Tu autem domine ineternũ
pmanes et memoriale tuum
in gñacione et gñacionem

Tu exurgens domine misere
beris syon: quia tempus miserendi
di eius quia venit tempus.
Quia placuerunt servis tuis la
pides eius et terre eius miserebuntur.
Et timebunt gentes nomen tu
um domine et omnes reges terre glo
riam tuam.
Quia edificavit dominus syon:
et videbitur in gloria sua.
Respexit in oracionem humi
lium et non sprevit precem eorum.
Scribantur hec in generacione
altera: et populus qui creabitur
laudabit dominum.

Quia prospexit de excelso sancto
suo: dn̄s de celo in terram aspexit.
Ut audiret gemitus compeditorum:
ut solueret filios interemptorum.
Ut annuncient in syon nomē
domini: et laudē eius in ierusalē.
In conueniendo ppl̄os in
unum et reges ut seruiāt dn̄o.
Respondit ei in uia uirtutis
sue paucitatē dierum meorum
nuncia michi.
Ne reuoces me in dimidio die
rum meorum in generacione
et generacionem anni tui.
Inicio tu domine terrā funda

dasti et opera manuum tuarum
sunt celi.
Ipsi peribunt tu autem pma
nes et oms sicut uestimentum uete
rascent.
Et sicut opertorium mutab
et eos et mutabuntur tu autem
idem ipse es et anni tui nō deficient.
Filii seruorum tuorum hita
bunt et semen eorum in seculū
dirigetur. Gloria pri. ps dd
De profundis clamaui
ad te domine dn̄e exau
di uocem meam.
Fiant aures tue intendentes

in vocem deprecacionis mee.
Si iniquitates observaveris domine domine quis sustinebit.
Quia apud te propiciacio est et propter legem tuam sustinui te domine.
Sustinuit anima mea in verbo eius speravit anima mea in domino.
A custodia matutina usque ad noctem speret israel in domino
Quia apud dominum misericordia et copiosa apud eum redempcio
Et ipse redimet israel ex omnibus iniquitatibus eius.

86

Gloria pri psalmus dauid.

Domine exaudi orōnē meā
auribus pcipe obsecracōnē
meam: in ueritate tua exaudi v
me in tua iusticia.

Et non intres in iudicium
cum seruo tuo: quia non iusti
ficabitur in conspectu tuo oīs
uiuens.

Quia persecutus est inimicus
animam meā humiliauit in
terra uitam meam.

Collocauit me in obscuris sic
mortuos seculi et anxiatus est
sup me spiritus meus in me

turbatum est cor meum.
Memor fui dierum antiquorum meditatus sum in omnibus operibus tuis et in factis manuum tuarum meditabar.
Expandi manus meas ad te anima mea sicut terra sine aqua tibi.
Velociter exaudi me domine defecit spiritus meus.
Non avertas faciem tuam a me et similis ero descendentibus in lacum.
Auditam fac michi mane misericordiam tuam quia in te speravi.

Notam fac michi viam in
qua ambulam quia ad te leua
ui animam meam.
Eripe me de inimicis meis do
mine ad te confugi doce me face
voluntatem tuā quia d̄s me᷒ es tu.
Spiritus tuus bonus deducet
me in terram rectam ꝓpter nom
tuū dn̄e viuificabis me in equi
tate tua.
Educes de tribulacione ani
mam meam et in miā tua di
sperdes omnes inimicos meos.
Et perdes omnes qui tribulāt
animā meam qm̄ ego seruus

tuus sum.
Gloria patri et filio. antiphona.
Ne reminiscaris domine delicta nostra vel parentum nostrorum neque vindictam sumas de peccatis nostris. Parce domine parce populo tuo quem redemisti precioso sanguine tuo ne in eternum irascaris nobis. letania.
Kyrieleison. Christeleison. Kyrieleison.
Christe audi nos. Christe guberna nos. Christe defende nos.
Pater de celis deus miserere nobis.
Fili redemptor mundi deus. miserere.

Spiritus sancte deus. Mi.
Sancta trinitas unus ds̄. Mi.
Scā maria ora pro nobis
Sancta dei genitrix. Or.
Sancta virgo virginum. Or.
Sancte michael. Or.
Sancte gabriel. Or.
Sancte raphael. Or.
Omnes sancti angeli et archan-
geli dei. orate pro nobis
Omnes sancti beatorum spi-
rituum ordines dei. Or.
Scē iohannes baptista. Or.
Omnes sancti patriarche et pro-
phete dei. Or.

Sancte petre ora.
Sancte paule. ora.
Sancte andrea. ora.
Sancte iacobe. ora.
Sancte iohannes ora.
Sancte philippe. ora.
Sancte bartholomee. ora.
Sancte thoma ora.
Sancte mathee. ora.
Sancte iacobe. ora.
Sancte symon. ora.
Sancte thadee. ora.
Sancte mathia ora.
Sancta barnaba ora.
Sancte luca ora.

Sancte marce. or.
Omnes sancti apli et euuangeliste dei. or.
Omnes scī innocentes dei. or.
Omnes scī discipuli dnī. or.
Sancte stephane or.
Sancte line. or.
Sancte clete or.
Sancte clemens. or.
Sancte alexander or.
Sancte calixte or.
Sancte urbane or.
Sancte fabiane. or.
Sancte sebastiane. or.
Sancte corneli. or.

Sancte cipriane. or.
Sancte sixte. or.
Sancte laurenti. or.
Sancte uincenti. or.
Sancte georgi. or.
Sancte geruasi. or.
Sancte prothasi. or.
Sancti cosme et damiane. or.
Sancte quintine. or.
Sancte blasi. or.
Sce dyonisij cũ socijs tuis. or.
Sce mauricij cum socijs t. or.
Sce eustachij cũ soc. tuis. or.
Sancte xpofore. or.
Omnes sancti martires dei. or.

90

Sancte silvester. Or.
Sancte gregori. Or.
Sancte martine. Or.
Sancte nicholae. Or.
Sancte ambrosi. Or.
Sancte augustine. Or.
Sancte ieronime. Or.
Sancte germane. Or.
Sancte albine. Or.
Sancte yvo. Or.
Sancte francisce. Or.
Sancte antoni. Or.
Sancte dominice. Or.
Sancte egidi. Or.
Sancte eligi. Or.

Sancte eligi. or.
Sancte iuliane or.
Sancte amande or.
Sancte benedicte or.
Sancte ludouice. or.
Sancte maurine. or.
Omnes sancti confessores dei or.
Scā maria magdalena. or.
Sancta anna or.
Sancta maria cleophe or.
Scā maria salome or.
Sancta felicitas. or.
Sancta perpetua or.
Sancta agatha or.
Sancta petronilla or.

Sancta lucia or

Sancta cecilia. or

Sancta scolastica. or

Sancta katherina. or

Sancta margareta or

Sancta genouefa. or

Sancta columba. or

Sancta eulalia or

Sancta anastasia. or

Sancta praxedis or

Sancta bononia. or

Omnes sancte uirgines dei. or

Omnes sancti et sancte dei. or

Propicius esto parce nobis domine.

Ab omni malo libera nos dn̄e.
Ab insidiis dyaboli. ℟.
A dampnacione perpetua. ℟.
Ab iminentibus peccatorum
nostrorum periculis ℟.
Ab infestacione demonum. ℟.
A spiritu fornicacionis.
Ab immundicia mentis et cor
poris. libera nos domine.
Ab ira et odio et omni mala
voluntate. ℟.
Ab appetitu inanis glorie. ℟.
Ab immundis cogitacionibꝫ
A cecitate cordis ℟.
A fulgura et tempestate. ℟.

A subitanea et improuisa
morte. l.
Per misterium sancte incarna
cionis tue. l.
Per passionem et crucem tuā l.
Per gloriosam resurrectionē
tuam. l.
Per admirabilem ascensio
nem tuam. l.
Per gratiam sancti spiritus paracliti. l.
In hora mortis libera nos d.
In die iudicii. l.
Peccatores. Te rogamus
audi nos.
Ut pacem nobis dones. Te r.

Ut mīa et pietas tua nos custo
diat. te rogamus audi nos.
Ut fructus t're dare et conservare d. t.
Ut ecclesiam tuā sanctam regē
et defensare digneris. te r.
Ut domnū aplicum et omnes g'
dus ecclie in scā religione conś. d. t.
Ut regibꝫ et principibus nr̄is
pacē et veram concordiā don. d. t.
Ut animas nr̄as et parentū
nr̄orum ab eterna dampnacione
eripias. te r.
Ut oculos mīe tue super nos re
ducere digneris te r.
Ut miserias pauperum et cap

tuorum intueri et reuelare dig. te r.
Et omnib; fidelib; defunctis re
quiem eternam dones. te r.
Ut nos exaudire dig. te r.
Fili dei. iij. te rogamus au. nos.
Agnus dei qui tollis peccata mun
di parce nobis domine.
Agnus dei qui tollis pcca mundi
exaudi nos domine.
Agnus dei qui tollis peccata mun
di miserere nobis.
Xpe audi nos. Kyrieleison.
Xpeleison. Kyrieleison. Pater
nr. Et ne nos. Sed libera nos a ma.
Et ueniat sup nos mia tua dne.

Et salutare tuum da nobis.
Esto nobis dn̄e turris fortitudis.
A facie inimici.
Memor esto congregacionis tue.
Quam possedisti ab inicio.
Domine saluos fac reges.
Exaudi nos in die q̄ inuocauimus te.
Saluos fac seruos tuos et ancil
las tuas.
Deus meus sperantes in te.
Fiat pax in uirtute tua.
Et habundancia ī turrib; tuis.
Oremus p fidelib; defunctis.
Requiē eternā domine dona eis.
Domine exaudi orōnem meā.

Et clamor meus ad te ueniat.
Oremus. Oracio
Deus cui proprium est mi
sereri semper et parcere suscip
pe deprecacionem nostram ut quos
delictorum suorum cathena con
stringit miseracio tue pietatis
absoluat. Oracio.
Omnipotens sempiterne deus qui fa
cis mirabilia magna so
lus pretende super famulos tuos
et super congregaciones cunctas
illis commissas spiritum gracie
salutaris. et ut in ueritate tibi com
placeant perpetuum eis rorem

me beatitudinis infunde. Oracio.

Pretende domine famulis et famulabus tuis dexterā celestis auxilij ut te toto corde perq̄rant et que digne postulant asseqūātur.

Deus a quo sancta Oracio desideria recta consilia et iusta sunt opera da servis tuis illam quam mundus dare non potest pacem ut et corda nostra mandatis tuis dedita et hostium sublata formidine tempora sint tua protectione tranquilla. Oracio.

Exaudi q̄s domine preces supplicum et confitencium

tibi parce peccatis ut pariter nob
indulgenciam tribuas benignus
et pacem. Oracio.

Ure igne sancti spiritus quesumus
domine renes nostros et cor
nostrum ut tibi casto corpore seruiamus
et mundo corde placeamus. Per.

Passio domini nostri ihesu xpisti
secundum iohannem.

In illo tempore. Egressus
ihesus trans torrentem ce
dron ubi erat ortus in
quem introiuit ipse et di
scipuli eius. Sciebat autem et
iudas qui tradebat eum locum

quia frequenter ihc conuenerat
illuc cum discipulis suis. Iudas
autem cum accepisset cohortem
a pontificib; et phariseis mini
stros: uenit illuc cum lanternis
et facibus et armis. Ihesus itaq;
sciens omnia que uentura erāt
super eum: processit et dixit eis.
Quem queritis. Responderunt
ei. Ihesum nazarenum. Dicit eis
ihūs. Ego sum. Stabat autem
et iudas qui tradebat eum cum
ipsis. Ut ergo dixit eis ego sum.
abierunt retrorsum. et ceciderūt
in terram. Iterum ergo eos int

rogauit. Quem queritis.
Illi autem dixerunt. Jhesum na
zarenum. Respondit ihesus. Dixi
uobis quia ego sum. Si ergo
me queritis: sinite hos abire.
Ut impleretur sermo quem di
xit: quia quos dedisti michi non
perdidi ex eis quemquam. Symon
ergo petrus habens gladium
eduxit eum. et percussit pontifi
cis seruum: et abscidit auricu
lam eius dextram. Erat autem
nomen seruo: malchus. Dixit
ergo ihesus petro. Mitte gladium
tuum in uaginam. Calicem

quem dedit michi pater non vis
ut bibam illum. Cohors ergo et
tribunus et ministri iudeorum
comprehenderunt ihm: et ligaue
runt eum. et adduxerunt eum ad
annam primum. Erat autem
sacerdos cayphe qui erat pontifex
anni illius. Erat autem caypha[s]
qui consilium dederat iudeis: q[ui]a
expedit unum hominē mori p[ro]
populo. Sequebatur autem ihe
sum symon petrus: et alius disci
pulus. Discipulus autem ille erat
notus pontifici: et introivit cum
ihū in atrium pontificis. Petrus

autem stabat ad hostium foris.
Exiuit ergo discipulus alius qui e
rat notus pontifici: et dixit hosti
arie et introduxit petrum. Dixit
ergo petro ancilla hostiaria. Nu
quid et tu ex discipulis es hominis
istius. Dicit ille. Non sum. Sta
bant autem servi et ministri ad
prunas: quia frigus erat. et cale
faciebant se. Erat autem cum eis
et petrus stans et calefaciens se.
Pontifex ergo interrogavit ihm
de discipulis suis: et de doctrina
eius. respondit ei ihs. Ego palam
locutus sum mundo: ego semper

docui in synagoga. et in templo
quo omnes iudei conueniunt
et in oculto locutus sum nichil.
Quid me interrogas. Interroga
eos qui audierunt: quid locut'
sum ipsis. Ecce hy sciunt quid
dixerim ego. Hec autem cum di
xisset unus assistens ministror(um)
dedit alapam ihesu dicens. sic re
spondes pontifici. Respondit ei
ihesus. Si male locutus sum: te
stimonium perhibe de malo. si
autem bene: quid me cedis. Et
misit eum annas ligatum ad
caypham potificem. Erat autem

symon petrus stans et calefaciẽs
se. Dixerunt ergo ei. Numquid et
tu ex discipulis eius es. Negauit
ille et dixit. Non sum. dicit unus
ex servis pontificis: cognatus ei[us]
cuius abscidit petrus auriculã.
Nonne ego te vidi in orto cum
illo. Iterum ergo negauit petru[s]
et statim gallus cantauit. Ad
ducunt ergo ihm̃ ad caypham
in pretorium. Erat autem ma
ne. Et ipsi non introierunt in
pretorium ut non contamina
rentur: sed ut manducarent pa
scha. Exiuit ergo pylatus ad eos

foras: et dixit. Quam accusacio
nem affertis adversus hominē
hunc. Responderunt et dixerunt
ei. Si non esset hic malefactor
non tibi tradidissemus eum.
Dixit ergo pylatus eis. Accipite
eum vos et secundum ūram
iudicate eum. Dixerunt ergo
ei iudei. Nobis non licet interfi
cere quemquā. Ut sermo ihū imple
retur quem dixit. significans q̄
morte esset moriturus. Introivit
ergo in pretorium pylatus iterū:
et vocavit ihesum: et dixit ei. Tu
es rex iudeorum? R̄ndit ihūs. A

metipso hoc dicis.

te metipso hoc dicis an alii tibi dixerunt de me. Respondit pylatus. Numquid ego iudeus sum: Gens tua et pontifices tradiderunt te michi. Quid fecisti: Respondit ihesus. Regnum meum non est de hoc mundo. Si esset ex hoc mundo regnum meum: ministri mei utique decertarent ut non traderer iudeis. Nunc autem regnum meum non est hic. Dixit itaque pylatus. Ergo rex es tu. Respondit ihesus. Tu dicis. quia rex sum ego. Ego in hoc natus sum. et ad hoc veni in hunc mundum:

ut testimonium perhibeam ueri
tati. Omnis qui est ex ueritate:
audit uocem meam. Dicit ei py
latus. Quid est ueritas. Et cum
hoc dixisset: iterum exiuit ad iu
deos et dicit eis. Ego nullam
inuenio in eo causam. Est aūt
consuetudo uobis ut unum
dimittam in pascha. Vultis
ergo dimittam uobis regē iu
deorum: Clamauerunt iter
rum omnes dicentes. Non hūc
sed barraban. Erat autem bar
rabas latro. Tunc ergo apprehē
dit pylatus ihm: et flagellauit

Et milites complectentes coronã
de spinis imposuerunt capiti ei⁹
et ueste purpurea circumdederunt
eum: et ueniebant ad eum et di
cebant. Aue rex iudeorum. Et
dabant ei alapas. Exiuit iterum
pylatus foras: et dixit eis. Ecce
adduco eum uobis foras: ut
cognoscatis. quia in eo nullã
causam inuenio. Exiuit ergo ihe
sus portans spineam coronã
et purpureum uestimentum.
Et dicit eis pilatus. Ecce homo.
Cum ergo uidissent eum pon
tifices et ministri: clamabant

dicentes. Crucifige crucifige eũ. Dicit eis pylatus. Accipite eum nos et crucifigite. Ego enim non invenio in eo causam. Responde runt iudei. Nos habemus legem. et secundum legem debet mori: quia filium dei se facit. Cum er go audisset pylatus hunc sermo nem magis timuit. Et ingress' est pretorium: et dixit ad ihm. Unde es tu? Jhũs autem respon sum non dedit ei. Dixit ergo ei pylatus. Michi non loqueris. Nescis quia potestatem habeo cru cifigere te et potestatem habeo di

mittere te. Respondit ihus. Non ha
beres potestatem aduersum me
ullam. nisi tibi esset datum desu
per. Propterea qui tradidit me
tibi: maius peccatum habet. Et
exinde querebat pylatus dimittē
eum. Judei autem clamabant
dicentes. Si hunc dimittis: nō
es amicus cesaris. Omnis enī
qui se regem facit: contradicit ce
sari. Pylatus autem cum au
disset hos sermones: adduxit fo
ras ihm et sedit pro tribunali ī
loco qui dicitur licostratos. hebra
ice autem golgota. Erat autē pa

rasceue pasche: hora quasi sexta
Et dicit iudeis. Ecce rex vr̃. Illi
autem clamabant. Tolle tolle
crucifige eum. Dicit eis pylat⁹.
Regem uestrum crucifigam.
Responderunt pontifices. Non
habemus regem nisi cesarem.
tunc ergo tradidit eis ihm̃: ut
crucifigeretur. Susceperunt aũt
ihm̃ et eduxerunt. Et baiulãs
sibi crucem: exiuit in eum qui
dicitur caluarie locum hebrai
ce golgotha: ubi eum crucifi
xerunt. Et cum eo duos alios
hinc et inde: medium autem

ihm. Scripsit autem et titulum
pylatus: et posuit super crucem
Erat autem scriptum: ihesus
nazarenus rex iudeorum. Hunc
autem titulum multi legerunt
iudeorum quia prope civitatem
erat locus ubi crucifixus est ihesus
Et erat scriptum hebraice gre
ce et latine. Dicebant ergo pyla
to: pontifices iudeorum. Noli
scribere rex iudeorum: sed quia
ipse dixit rex sum iudeorum. Re
spondit pylatus. Quod scrip
si scripsi. milites ergo crucifix
sent eum acceperunt vestimen

ta eius: et fecerunt quatuor par
tes. unicuiq; militi partem: et
tunicam. Erat autem tunica
inconsutilis desuper contexta
per totum. Dixerunt ergo mi
lites ad inuicem. Non scindamꝰ
eam sed sortiamur de illa cuius
sit. Vt scriptura impleretur di
cens. Partiti sunt uestimenta
mea sibi: et sup uestem meam
miserunt sortem. Et milites
quidem hec fecerunt. Stabant
autem iux̄ crucē ihū mater eiꝰ
et soror matris eius maria cleo
phe: et maria magdalene. Cū

Cum vidisset ergo ihc matrem et disci
pulum stantem quem diligebat
dixit matri sue. Mulier: ecce filius
tuus. Deinde dixit discipulo. Ecce
mater tua. Et ex illa hora accepit
eam discipulus in suam. Post
hec sciens ihus quia iam omnia
consummata sunt ut consum
maretur scriptura dixit. Sitio.
Vas ergo positum erat: aceto ple
num. Illi autem spongiam ace
to ysopo circumponentes obtu
lerunt ori eius. Cum ergo acce
pisset ihus acetum: dixit. Con
summatum est. Et inclinato ca

pite: tradidit spiritum. Iudei ergo
parasceue erat ut non remanerent
in cruce corpora sabbato: erat enim
magnus dies ille sabbati. Roga
uerunt pylatum ut frangeren
tur crura eorum et tollerentur.
Venerunt ergo milites et quidem
primi fregerunt crura: et alterius
qui crucifixus est cum eo. Ad ihe
sum autem cum uenissent. et
uidissent eum iam mortuum
non fregerunt eius crura. Sed
unus militum lancea latus eius
aperuit: et continuo exiuit san
guis et aqua. Et qui uidit testimo

nium perhibuit: et uerum est
eius testimonium. Et ille scit q̃
uera dicit: ut et uos credatis. Fac
ta sunt enim hec ut scriptura ĩ
pleretur. Os non comminuetis
ex eo. Et iterum alia scriptura. D
icunt: videbunt in quem transfixerunt.
Post hec autem rogauit
pylatum ioseph ab ari
mathia eo quod esset discipulus
ihū. occultus autem ꝓpter metū
iudeorum: ut tolleret corpus
ihū. Et ꝑmisit pylatus. Venit
ergo: et tulit corpus ihū. Venit
autem et nichodemus qui uene

rat ad ihm nocte primu: ferens
mixturam mirre. et aloes: qua
si libras centum. Acceperunt er
go corpus ihu: et ligauerunt eu
linteis cum aromatibz: sicut mos
est iudeis sepelire. Erat autem i
loco ubi crucifixus est ortus et i
orto monumentum nouum
in quo nondum quisq positus
fuerat. Ibi ergo propter parasce
ne iudeorum quia iuxta erat
monumentum: posuerunt eu.
Passio domini nri ihu xpi
In illo tempore. Scdm iohanne.
Apprehendit pylatus ihm

et flagellauit eum

et flagellauit eum. Et milites
plectentes coronam de spinis
imposuerunt super caput eius.
Et ueste purpurea circumdederūt
eum. Et ueniebāt ad eum et di
cebant. Aue rex iudeorum. Et da
bant ei alaphas: expuentes in
eum. Acceperunt arundinē:
et percuciebant caput eius. Su
sceperunt autem milites ihm̄:
baiulant sibi crucem. Et exierūt
in illum locum qui dicitur cal
uarie locus. Et ibi crucifixerunt
eum. et cum eo duos alios hinc
et inde: medium autem ihm̄.

Postea sciens ihūs omnia que
uentura erant sup eum dixit.
Sitio. Illi autem spongiam
plenam aceto et ysopo circum
ponentes obtulerunt ori eius.
Et cum gustasset noluit bibē
sed dixit. Consummatum est.
Et inclinato capite emisit spi
ritum. Et statim terra tremuit
et sol obscuratus est. Et uelū
templi scissum est. Et petre scis
se sunt. Et monumenta aper
ta sunt. Et qui dormierant sur
rexerunt. Que cum uidisset ce
turio dixit. Vere filius dei erat iste.

Tunc unus militum: lancea
latus eius aperuit. Et continuo
exiuit sanguis et aqua. Et qui
ista uidit: testimonium perhibu
it. Et scimus quia uerum est
testimonium eius. Oracio.

Deus qui manus tuas
et pedes tuos et totum
corpus tuum pro nobis peccatoribus
in ligno crucis posuisti et coro
nam spinarum in conspectu
tui sacratissimi corporis sup
caput tuum inpositam susti
nuisti. Et quinq; uulnera pro
nobis peccatoribus in crucis patibu

lo passus fuisti et nos de sacro sa
guine tuo redemisti da nobis
quesumus domine hodie et coti
die et usum penitencie humili
tatis castitatis lumen sensum
et intellectum ueram scienciā
et bonam perseueranciam usq;
in finem. per te ihū saluatorem
mundi. Qui cum prē et spū sco
uiuis et regnas deus. Per xpm
dominum nrm. Amen.

Domine labia mea a
peries.
Et os meum an
nunciabit laudem tuam.

Deus in adiutorium meum intende. Domine ad adiuvandum me festina. Gloria patri et filio et spiritui sancto. Sicut erat in principio et nunc et semper et in secula seculorum. Amen. alleluya alleluya. ant.

Adoramus te xpe et benedicimus tibi quia per sanctam crucem tuam redemisti mundum.

Patris sapiencia veritas divina. deus homo captus est hora matutina. A suis discipulis cito derelictus. A iudeis traditus venditus afflictus. Versus

Tuam crucem adoramus dñe. ℟. Tuã gloriosã recolimus passionẽ.

Oremus. Oratio.

Domine ihũ xpe fili dei uiui pone passionem mortem crucem et sanctissimam mortẽ tuam inter iudicium tuum et animam meam nunc et in hora mortis mee largiri digneris uiuis miam et graciã defunctis requiem et ueniam ecclie pacẽ regi nr̃o uictoriam regno qȝ trãquilitatem et nobis peccatoribȝ uitam et gloriam sempiternã. Qui uiuis et regnas ds̃ per x. do.

Deus Ad primam.
in adiutorium meu(m)
intende.
Domine ad adiuvandum

me festina.
Gloria prī et filio et spūi scō.
Sicut erat in principio et nūc
et semper et in secula seculorum.
Amen. Alleluya allā. antiphona.
Adoramus te xp̄e et bn̄dicimus tibi
quia per sanctam crucem tuam redemi
sti mundum. ymnus.
Hora prima ductus est ihe
sus ad pylatum. falsis
testimoniis multum accusatū.
In collo percuciunt manibus li
gatum. Vultum dei conspuunt
lumen celi gratum. versus.
Tuam crucem adoramus dn̄e.

Quam gloriosam recolimus passionē.

Oremus. Oratio.

Domine ihesu xpe fili dei vi
vi pone passionem crucē
et sanctissimam mortē tuam
inter iudicium tuum et aīam
meam nunc et in hora mortis
mee semper largiris vivis mi
sericordiam et graciam defunc
tis requiem et veniam ecclie
pacem regi nr̄o victoriam re
gno q; tranquillitatem et no
bis peccatoribus vitam et gloriā
sempiternā. Qui vivis.

Ad terciam

Deus in adiutorium
meum intende
Domine ad ad
iuuandum me festina.

Gloria patri et filio et spiritui sancto.
Sicut erat in principio et nunc
et semper et in secula seculorum. amen.
Adoramus te xpe et benedicimus ant.
tibi quia per sanctam crucem tuam redemi
sti mundum. ymnus.
Crucifige clamitant hora
terciarum. Illusus indu
itur ueste purpurarum. Caput
eius pungitur corona spinarum.
Crucem portat humeris ad locum
penarum. versus.
Tuam crucem adoremus domine R
Tuam gloriosam recolimus passio
nem.

Oremus. Oratio.

Domine ihu xpe fili dei vi-
vi pone passionem cru-
cem et sanctissimam mortem tu-
am inter iudicium tuum et ani-
mam meam nunc et in hora mortis
mee semper largiri digneris vi-
vis misericordiam et graciam defunctis
veniam et requiem ecclesie tue pa-
cem regi nostro victoriam regno
pacem tranquillitatem et nobis
peccatoribus vitam et gloriam
sempiternam. Qui vivis et re-
gnas deus per ipsum dominum
nostrum. Amen. Ad sextam.

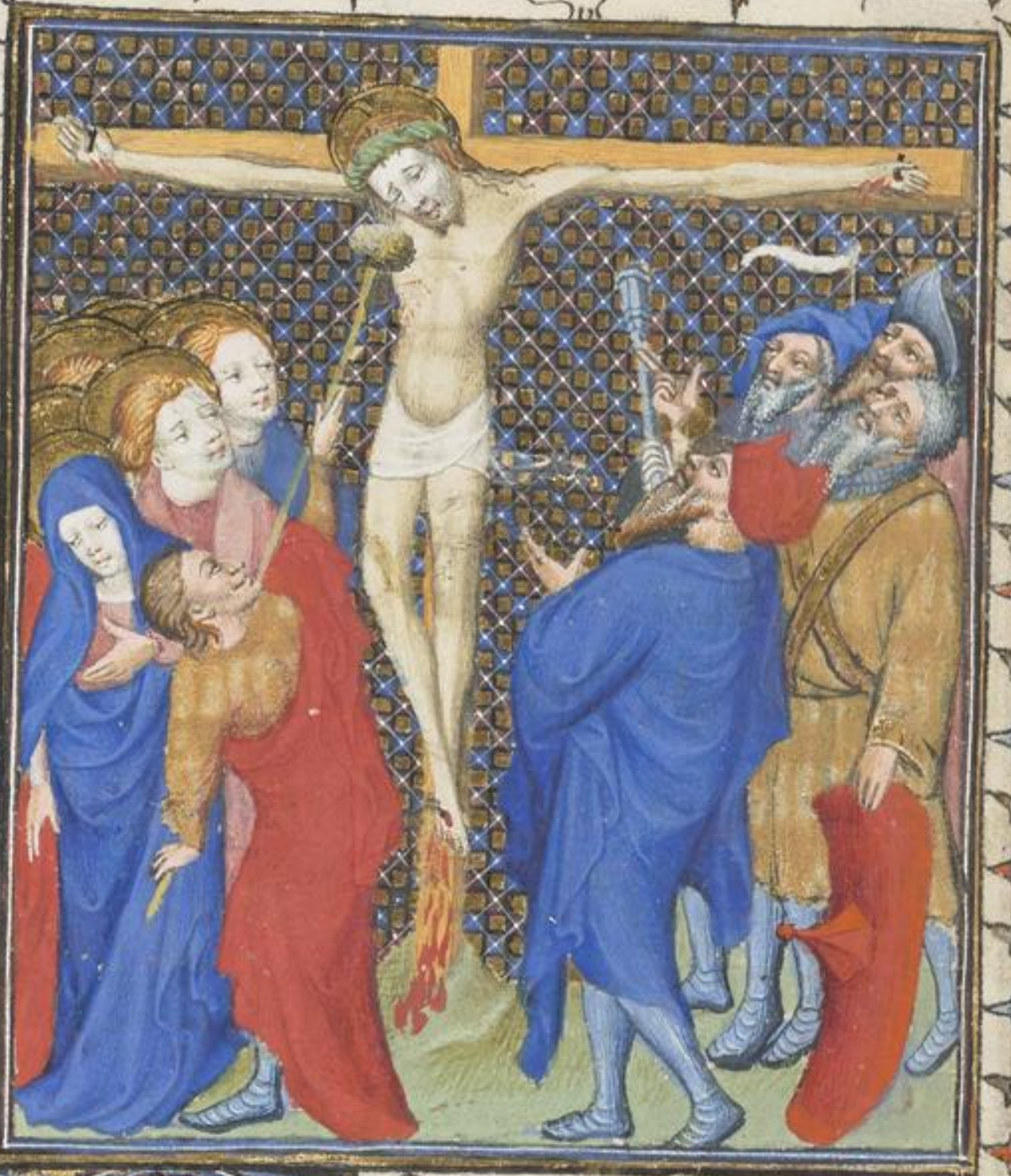

DEus in adiutoriu
meum intende.
Domine ad adiu
uandum me festina.

Gloria pri et filio et spui sco.
Sicut erat in principio et nc
et semp et in secula seculorum.
Amen Alleluya alla. anthã.
Adoramus te xpe et bndicimus tibi
quia p sanctam crucem tuam redemisti
mundum. ymnus.
Hora sexta ihus est cruci
conclavatus. Atqz cum la
tronibus pendens deputatus.
Pre tormentis siciens felle sa
turatus. Agnus crimen diluit
sic deificatus. versus
Tuam cruce adoramus dne. ℟
Tuam gloriosã recolimus passione.

Domine exaudi orationem meam.

Et clamor meus ad te veniat.

Domine ihesu xpiste fili dei vivi pone passionem crucem et sanctissimam mortem tuam inter iudicium tuum et animam meam nunc et in hora mortis mee semper largiri digneris vivis misericordiam et graciam defunctis veniam et requiem ecclesie pacem regi nostro victoriam regnoque tranquillitatem et nobis peccatoribus vitam et gloriam sempiternam. Qui vivis et reg.

Ad nonam.

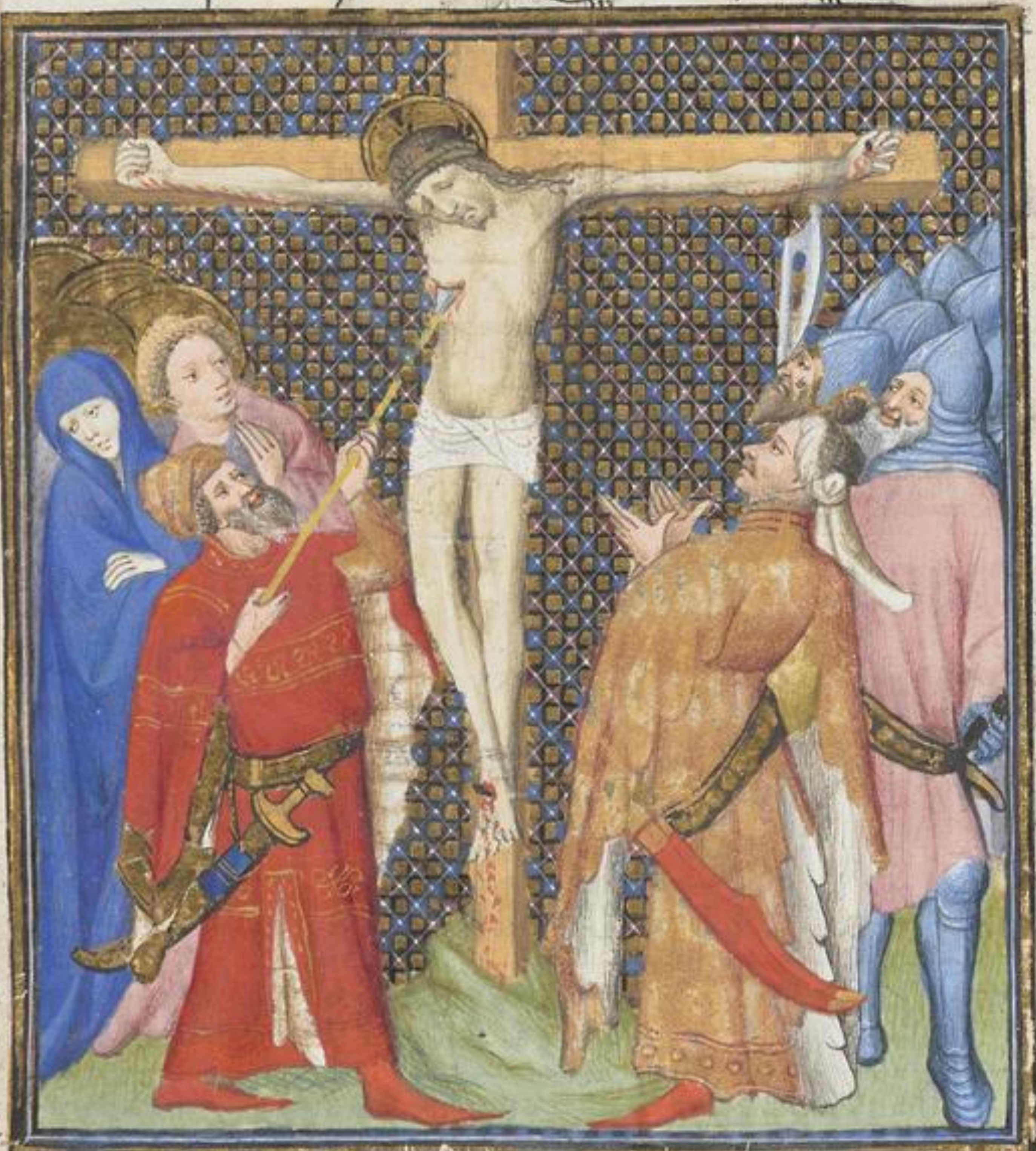

Deus in adiutorium
meum intende.
Domine ad adiu
vandum me festina.

Gloria pri et filio et spui sco.
Sicut erat in principio et nunc
et semper et in secula seculorum.
Amen alleluya alleluya. an.
Adoramus te xpe et bndicimus ti
bi quia per sanctam crucem tuam re
demisti mundum. ymnus.
Hora nona dominus ihc
expiravit. Hely clamas
animam pri commendavit.
Latus eius lancea miles perfo
ravit. Terra tunc contremuit
et sol obscuravit. versus
Crucem adoramus dne. R
Tua gloriosam recolimus passione

Oremus oratio

Domine ihu xpe fili dei vi
vi pone aucem et sanctis
simam passionem et mortem
tuam inter iudicium tuum et
animam meam nunc et in ho
ra mortis mee semp largiri dig
neris vivis miam et graciam
defunctis requiem et veniam ec
clesie tue pacem regi nro victori
am regno q3 transquilitatem
et nobis peccatoribus vitam
et gloriam sempiternam. Qui
vivis et regnas deus. Per xpm
dnm nrm. R. Ad vesperas.

Deus in adiutoriu
meum intende.
Domine ad adiu
vandum me festina.

Gloria p[at]ri

Gloria pr̄i et filio et spui sco.
Sicut erat in principio et nūc
et semper et in secula seculorum. a
Adoramus te xp̄e et bn̄dicimus tibi
quia per sanctam crucem tuam redemi
sti mundum. ymnus.
De cruce deponitur hora
vespertina. fortitudo la
tuit in mente diuina talem mor
tem subijt vite medicina. Heu
corona glorie iacuit supina. v
Tuam crucem adoramus dn̄e. R
Tuam gloriosam recolimus passi
onem. Domine exaudi oronem meā.
Et clamor meus ad te veniat. Oracio.

Domine ihu xpe fili dei ui
ui pone passionem cru
cem et sanctissimam mortem
tuam inter iudicium tuum et
animam meam nunc et in ho
ra mortis mee semp largiri di
gneris uiuis miam et gracia
defunctis requiem et ueniam
ecclie tue pacem regi nro uicto
riam regno qz tranquilitate
et nobis peccatoribz uitam et
gloriam sempiternam. Qui
uiuis et regnas deus. Per xpm
dominum nrm. Amen.

Ad completorium.

Conuerte nos deus
salutaris nr.
Et auerte iram tu
am a nobis.

Deus in adiutorium meum intende. Domine ad adiuuandum me festina. Gloria patri et filio et spiritui sancto. Sicut erat in principio et nunc et semper et in secula seculorum. Adoramus te xpe et benedicimus tibi quia per sanctam crucem tuam redemisti mundum. Ymnus

Hora completorii datur sepulture. Corpus xpi nobile spes uite future. Conditur aromate complentur scriptura. Iugis sit memoria mors

hec michi aue. Recommendacio.
Has horas canonicas cũ
deuocione. xp̄e tibi recolo
pia racione. Ut qui pro me pas
sus es amoris ardore. Sis mi
chi solacium in mortis agone.
Tuam crucẽ adoramus domine ℟
Tuã gloriosam recolimus passione.
Domine exaudi oracionem meam.
Et clamor meus ad te veniat.
Oremus. Oracio.
Domine ihũ xp̄e fili dei vi
ui pone passionem crucẽ
et sanctissimam mortẽ tuam
inter iudicium tuum et aĩam.

Incipiunt hore de sancto spiritu.

Domine
labia mea aperies.
Et os meum an
nunciabit laudem tuam.

Deus in adiutorium meum intende. Domine ad adiuuandum me festina. Gloria patri et filio et spiritui sancto. Sicut erat in principio et nunc et semper et in secula seculorum. Amen alleluya alleluya. ant.

Ueni sancte spiritus reple tuorum corda fidelium et tui amoris in eis ignem accende. ymnus

Nobis sancti spiritus gratia sit data. de qua uirgo uirginum fuit obumbrata. Cum per sanctum angelum fuit sa

lutata. Et verbum caro factum ē
virgo fecundata. Versus.
Emitte spm̄ tuum et creabuntur ℟.
Et renovabis faciem terre.
Domine exaudi oꝛonem meã.
Et clamoꝛ meus ad te veniat.
Oremus. Oracio.
Omnipotens sempiterne
Da nobis illam sancti
spiritus graciam quam disci-
pulis tuis in die sancto pente-
costes transmisisti. Qui vivis
et regnas deus per xp̄m dn̄m
nostrum. Amen.
Ad primam.

Deus in adiutorium
meum intende.
Domine ad adiu
uandum me festina.

Gloria patri et filio et spiritui sancto. Sicut erat in principio et nunc et semper et in secula seculorum. Amen alleluya alleluya. Antiphona.

Veni sancte spiritus reple tuorum corda fidelium et tui amoris in eis ignem accende. Ympnus.

De virgine filius xpistus Fuit natus. Crucifixus mortuus atque tumulatus. Resurgens discipulis fuit demonstratus. Et ipsis cernentibus celis elevatus. Versus

Emitte spiritum tuum et creabuntur. Et renovabis faciem terre.

Domine exaudi oronem meam.
Et clamor meus ad te veniat.
Oremus.
Omnipotens sempiterne
deus da nobis illam scī
spiritus graciam quam disci
pulis tuis in die sancto penthe
costes transmisisti. Qui vivis
et regnas deus per xpm dnm
nr̄m. Amen.
Benedicamus domino.
Deo gracias.
Pater nr̄.
Ad terciam.

Deus in adiutorium
meum intende.
Domine ad adiu
uandum me festina.

Gloria patri et filio et spiritui sancto.
Sicut erat in principio et nunc
et semper et in secula seculorum.
Amen. antiphona.
Veni sancte spiritus reple tuorum
corda fidelium et tui amoris in eis ignem
accende. ympnus.
Summum sanctum spiritum
Deus delegavit. In die sancto
penthecostes ipsos confirmavit.
Atque linguis igneis ipsos infla
mavit. Relinquere orphanos
ipsos denegavit. Versus.
Emitte spiritum tuum et creabuntur. R
Et renovabis faciem terre. Oratio.

Domine exaudi orationem meam.
Et clamor meus ad te veniat.
Oremus.
Omnipotens sempiterne deus da nobis illam sancti spiritus graciam quam discipulis tuis in die sancto penthecostes transmisisti. Qui vivis et regnas deus per xpm dnm nrm. Amen.
Benedicamus domino
Deo gracias.
Pater nr.
Ad sextam.

Deus in adiutoriu
meum intende
Domine ad adiu
uandum me festina.

Gloria pri̅ et filio et sp̅ui sc̅o.
Sicut erat in principio et nu̅c
et semp̅ et in secula seculorum.
Amen alleluya alleluya. ant̅.
Veni sancte spiritus reple tuorum
corda fidelium et tui amoris in eis ignem
accende. ymnus.

Septiformam graciam
Tunc acceptauerunt.
Quare ydiomata cuncta cogno
uerunt. Aduersa climata mun
di recesserunt. Et fidem catholi
cam tunc predicauerunt. Vsus
Emitte spiritu̅ tuu̅ et creabu̅tur.
Et renouabis faciem terre. R.

Omps sempitne

Omnipotens sempiterne
deus da nobis illam sc̄i
spiritus graciam quam disci
pulis tuis in die sancto penthecos
tes transmisisti. Per xp̄m dnm̄
nostrum. Amen.
Benedicamus domino.
Deo gracias.
Pater nr̄.
Ad nonam.

Deus in adiutorium
meum intende.
Domine ad adiu
uandum me festina.

Gloria patri et filio et spiritui sancto.
Veni sancte spiritus reple tuorum corda
fidelium et tui amoris in eis ignem accende.
Spiritus paraclitus ymnus
Sicut appellatus. Donum
dei karitas fons viuificatus. In
Spiritualis unctio ignis inflam
matus. Septiformis gratia ca
risma beatus. Versus.
Emitte spiritum tuum et creabuntur. R.
Et renouabis faciem terre. Oratio
Omnipotens sempiterne deus
da nobis illam sancti spiritus
gratiam quam discipulis tuis in die
sancto penthecostes transmisisti. Q.

Ad uesperas.

Deus in adiutorium
meum intende.
Domine ad adiuuã
dum me festina.

Gloria patri et filio et spiritui sancto. Antiphona.
Veni sancte spiritus reple tuorum corda fidelium et tui amoris in eis ignem accende.
Dextre dei digitus intus ympnus.
Spiritalis. Nos deffendat et eruat ab omnibus malis. Ut nobis non noceat demon infernalis. Protegat et foveat nutriat subalis. Versus
Emitte spiritum tuum et creabuntur. Responsum.
Et renovabis faciem terre. Oratio.
Omnipotens sempiterne deus da nobis illam sancti spiritus graciam quam discipulis tuis in die sancto penthecostes transmisisti. Qui.

Conuerte nos deus
salutaris nr̄.
Et auerte iram
tuam a nobis

Deus in adiutorium meum
intende.
Domine ad adiuuandum
me festina.
Gloria patri et filio et spiritui sancto. a[ntiphona]
Veni sancte spiritus reple tuorum corda
fidelium et tui amoris in eis ignem accende.
Spiritus paraclitus ym[nus].
Nos velit iuvare. Gres
Ilius nos regere et illuminare.
Et tunc deus venit omnes iudi
care. Nos velit ad dexteram suam
appellare. Recommendacio.
Has horas canonicas cum
devotione. Tibi sancte

spūs paraclite. Dum ut nos in
sitres diuina inspiracione. Et ui
uamus iugiter celi regione. Amen.
Emitte spiritum tuum et creabūtur
Et renouabis faciem terre.
Domine exaudi orōnē meam.
Et clamor meus ad te ueniat.
Oremus. Oracio.
Omnipotens sempiterne
deus da nobis illam sanc
ti spiritus graciam quam disci
pulis tuis in die sancto penthecos
tes transmisisti. Qui uiuis et
regnas deus per xp̄m dominum no
strum. Amen. Les. xv. ioies nr̄e dame.

Doulce dame de mise
ricorde mere de pitie
fontaine de tous biens
qui portastes ihesucrist .ix. mois

en nos precieux flans et la laita
stes de nos doulces mamelles.
Tresdoulce dame ie nous en mercy
et nous pri que nous nueilles
prier nre benoist filz que il me
doint a sa misericorde et a la fin
a uraye confession et a uraye re
petance de tous les pechies que
ie fis onques et me doint son
benoit corps recevoir au salut
de mon arme. Et ainsi doulce da
me nous lui prieres et ie men a
genoulleray devant nre benoit
ymage en lonneur des xv. joies
que nous eustes de nre filz en tre.

Aue maria gracia.

Tres douce dame pour yceL
le grant ioie que nous
quant li saint ange gabriel no᷒
aporta la nouuelle que le sauue͂
de tout le monde uendroit en
nous. Douce dame pries li que
il ueille uenir en moy espirituē
lement. Aue maria.

Tres douce dame pour yceL
le grant ioie que nous
eustes quant nous alastes a la
montaigne uisiter ma dame
sainte elisabeth ure cousine et
elle nous dit que nous esties be

nourre et que le fruit de vostre ventre
estoit benoit. Doulce dame pries
lui quil me vueille resazier.
Aue maria gracia.
Et tresdoulce dame pour icel
le grant ioie que vous eu
stes quant vous le sentistes mou
voir en vostre precieux flans. Doulce
dame pries lui quil vueille es
mouuoir mon cuer a li amer
seruir et honnorer.
Aue maria gratia.
Et tres doulce dame pour
icelle grant ioie que vous
eustes au iour de noel quant vostre

doulx filz naquit de nous. Douce
dame pries lui que il me otroit
sa benoite natiuite a ma redempcion.
Amen. Aue maria.
Tres douce dame pour icel
le grant ioie que nous
eustes quant les pasteurs nous
trouuerent et nostre doulx enfant.
Douce dame pries li que trouuer le
puisse en toutes tribulacions. Amen.
Aue maria.
Tres douce dame pour icel
le grant ioie que nous eu
stes quant les trois roys vindrent of
frir a nostre doulx filz or mierre et en

cens et il le receut. Douce dame
pries lui que ie le puisse receuoir
a la fin de ma vie. Amen.

Aue maria gracia.

Tres douce dame pour
ycelle grant ioie que no⁹
eustes quant vous lofferistes
au temple et saint symeon le
receut entre ses bras. Douce da
me pries li quil vueille receuoir
mame en son benoit paradis.

Aue maria gracia.

Tres douce dame pour
ycelle grant ioie que no⁹
eustes quant vous semonce au

naces saint ancle de clin et uire douz
filz iuria leaue en uun. Douce da
me pries lui quil vueille muer
la mauuestie de mon cuer en io
ie pardurable. Amen.

Aue maria.

Tres douce dame pour
icelle grant ioie que no[us]
eustes quant nous leustes pdu
et nous le trouuastes entre les
iuifs en iherusalē. Douce dame
pries li que si ie lay perdu par
pechies que ie le puisse trouuer
par vos saintes merites.

Aue maria.

Tres doulce dame pour ycel
le grant ioie que nous
eustes quant nr̃e doulz filz
v. mille hommes de v. pains et
deux poissons. Doulce dame pries
li quil vueille mes v. sens natu
reux gouverner. Amen.

Ave maria.

Tres doulce dame pour ycel
le grant ioie que nous
eustes au iour du vendredi aou
re quant nr̃e doulz filz receut mort
en croys pour nous. Doulce dame
pries li que celle benoite mort q̃
il souffrit nous gart de la mort

denfer

denfer. Aue maria.
Ctres douce dame pour icel
le grant ioie que nous
eustes au iour de pasques quãt
uře doulz filz resuscita de mort a
uie. Douce dame pries li que il
me ueulle resusciter a son benoit
paradis. Amen. Aue maria.
Ctres douce dame pour icel
le grant ioie que nous
eustes au iour de la scension q̃nt
uře dolz filz monta es cieulx. Dou
ce dame pries li que il ueulle trai
re a li mon cuer et toutes mes pe
sees. Aue maria.

O Tresdouce dame pour icel
le grant ioie que nous
eustes au iour de la penteco ste
quant vr̃e doulz filz envoia le
saint espirit en terre a ses disciples
et les enlumina et embrasa.
Doulce dame pries li que il vueil
le enluminer mon cuer a lui
amer servir et honnorer. Amen.
Ave maria gracia.
O Tresdouce dame pour icel
le grant joie que nous
eustes au vr̃e asumpcion quant
vr̃e doulz filz nous emporta es
cieux et nous assist a sa destre et vo

couronne sus toutes autres fam
mes. Douce dame pries li pour
moy et tous pecheurs et pour
toutes pecheresses dont il veult
estre depries que il leur face vray
pardon. Amen. Ave maria.

Quiconques veult estre bien
conseillie de la chose dont il a grant
mestier si die chacun iour ces oroy
sons que vous en trouverez cy
escriptes et sachiez que cil que les dira
desconfes ne morra ne desconseilliez
ne sera le iour que de bon cuer les
dira. Et apres chascune oroyson
dites. Pater nr.

Douls dieu douls pere
sainte trinite .i. dieu
biau sire dieu ie vous
requier conseil et aide en lonneur

de celui hault time conseil que nous
preintes de vr̄e propre sapience q̃nt
nous enuoiastes vr̄e saint angle
gabriel a la vierge marie dire et ã
muncier le conseil et la nouuelle
de vr̄e auenement. Sire si cõme
ce fu voir regardes nous en pitie.
Pater nr̄ qui es celis.
Biau sire dieu regardes
moy en pitie en lonneur
de celui regart dont nous regarda
stes humain lignage quant no⁹
enuoiastes vr̄e cher filz mourir
en terre pour nous et meistes vr̄e
corps en obedience. Sire si cõme

ce fu voir aies pitie de moy. Amen
Pater nr̃ qui es in celis.
Biau sire dieu regardes moy
en pitie en lonneur de celi
regart dont vous regardastes vr̃e
doulz filz quant il dit a ses discip
ples quelconques que vous de
manderes a mon pere en lonnẽ
de moy vous laures. Sire si com
me ce fu voir aies pitie de moy.
Pater nr̃.
Biau sire dieu regardes
moy en lonneur de celui
regart dont vous regardastes
vos disciples quant vous deistes

pere de ceulx regardes qui donront
en lonneur de moy. Sire si cõme
ce fu voir aies pitie de moy.
Pater nr̃.
Biau sire dieux regardes
moy en pitie en lonneur
de celui regart dont vous regarda
stes les fammes qui vous suivoiet
plorant quant vous portes la
croys sus voz espaules. Sire si
comme ce fu voir aies pitie de
moy. Pater nr̃.
Biau sire dieu regardes
moy en pitie en lonnẽ
de celui Regart dont vous regar

des saint pierre lapostre quant il
nous renia troys foys une nuit
et nous lui regardastes en pitie.
Sire si cõme ce fu voir aies pitie
de moy. Pater nr̄.
Biau sire dieu regardes
moy en pitie en lonneur
de celui regart dont vous regar
dastes nr̄e mere et nr̄e disciple en
la tresgreve mort que vous souf
fites pour nous. Sire si comme
ce fu voir aies pitie de moy.
Pater nr̄.
Biau sire dieu regardes
moy en pitie en lonneur

de celui regart dont vous regar
dastes le larron en la croys quant
il vous dist remembres vous
de moy quant vous vendres a
vostre regne. Et vous li respondites
hui seras avecque moy en paradis.
Sire si comme ce fu voir aies pitie
de moy. Pater noster.

Sainte vraye croys auree.
Qui du corps dieu fut
aournee. et de la sueur arousee
et de son sanc enluminee. par ta
vertu par ta puissance. deffent
mon corps de mechance. et si mottroie
par ton plaisir que vray confes puisse
mourir. Ave

Hic incipiũt hore mortuor. Ad vs. a

Placebo dño. psalmus

Dilexi quoniã exaudi

et dominus vocem

oracionis mee.

Quia inclinavit aurem suã
michi: et in diebꝫ meis invocabo.

Circumdederunt me dolores mor-
tis: et pericula inferni invenerũt me.

Tribulacionẽ et dolorẽ inveni
et nomẽ domini invocavi.

O domine libera animã meã
misericors dominus et iustus
et deus nr̃ miseretur.

Custodiẽs parvulos dominus
humiliatus sum et liberavit me.

Convertẽ anima mea in re-
quiẽ tuã: quia dñs benefecit t.

Quia eripuit animã meam

de morte: oculos meos a lacrimis pedes meos a lapsu

Placebo domino in regione vivorum.

Requiem eternam dona eis domine: et lux perpetua luceat eis. añ Placebo domino in regione vivorum. añ Heu me. psalmus.

Ad dominũ cum tribularer clamavi et exaudivit me.

Domine libera animã meã a labiis iniquis et a lingua dolosa.

Quid detur tibi aut quid ap

ponatur tibi ad linguam dolosã.
Sagitte potentis acute cum
carbonibus desolatoriis.
Heu michi quia incolatus
meus prolongatus est habitaui
cum habitantibus cedar multũ
incola fuit anima mea.
Cum hiis qui oderunt pacẽ
eram pacificus cum loquebar
illis impugnabant me gratis.
Requiem eternam. antiphõ.
Heu me quia incolatus meus ꝓ
longatus est. ã. Dominus custodit
Leuaui oculos meos in ꝑ.
montes unde ueniet au

xilium michi

Auxilium meum a domino
qui fecit celum et terram.
Non det in commocionem pe-
dem tuū neq; dormiet q̄ custodit te
Ecce non dormitabit neq; dor-
miet qui custodit israel.
Dominus custodit te dominus
protectio tua super manum tuā
dexteram.
Per diem sol non uret te neq;
luna per noctem.
Dominus custodit te ab oī
malo custodiat animā tuā dn̄s
Dominus custodiat introitū

tuum et exitum tuum ex hoc
nunc et usq; in seculum.
Requiem eternam. antiphō.
Dominus custodit te ab omni ma
lo custodiat animam tuam dn̄s. ā.
Si iniquitates. psalmus dd̄.
De profundis clamaui
ad te domine: domine
exaudi uocem meam.
Fiant aures tue intendentes
in uocem deprecacionis mee.
Si iniquitates obseruaueris
domine: dn̄e quis sustinebit.
Quia apud te propiciacio est
et ꝑpter legem tuam sustinui te

domine.

Sustinuit anima mea in ũ
bo eius speravit anima mea i
domino.

Custodia matutina usq;
ad noctem speret israel in dño.

Quia apud dominũ mĩa z
copiosa apud eum redempcio.

Et ipse redimet israel ex omi
bus iniquitatib; eius.

Requiem eternã. antiphona.

Si iniquitates observaveris dñe dne
quis sustinebit. ã. Opa manuum.

Confitebor tibi domine
in toto corde meo: qm

audisti uerba oris mei.
In conspectu angelorum psal
lam tibi: adorabo ad templum
sanctum tuum et confitebor no
mini tuo.
Super misericordiam tuam et ueritate tua:
quoniam magnificasti super
omne nomen sanctum tuum.
In quacumque die inuocauero
te exaudi me multiplicabis in
anima mea uirtutem.
Confiteantur tibi domine
omnes reges terre: quia audie
runt omnia uerba oris tui.
Et cantent in uiis domini: q

nam magna est gloria domini.
Quoniam excelsus dominus et humilia respicit: et alta a longe cognoscit.
Si ambulavero in medio tribulacionis vivificabis me: et super iram inimicorum meorum extendisti manum tuam et salvum me fecit dextera tua.
Dominus retribuet pro me domine misericordia tua: in seculum opera manuum tuarum ne despicias.
Requiem eternam. antiphona.
Opera manuum tuarum ne despicias.
Requiem eternam dona eis domine et lux perpetua luceat eis. antiphona Audivi.

Magnificat anima mea
dominum.
Et exultauit spiritus meus a
deo salutari meo.
Quia respexit humilitatem
ancille sue: ecce enim ex hoc beata
me dicent omnes generaciones.
Quia fecit michi magna qui
potens est et sanctum nomen eius.
Et misericordia eius a progenie in proge
nies timentibus eum.
Fecit potenciam in brachio
suo dispersit superbos mente cor
dis sui.
Deposuit potentes de sede et ex

exaltavit humiles
Esurientes implevit bonis: et divites dimisit inanes.
Suscepit israel puerum suum: recordatus est misericordie sue.
Sicut locutus est ad patres nostros: abraham et semini eius in secula.
Requiem eternam. ant.
Audivi vocem de celo dicentem michi beati mortui qui in domino moriuntur.
Pater noster qui es in celis. psalmus.
Lauda anima mea dominum: laudabo dominum in vita mea psallam deo meo quamdiu fuero.

Nolite confidere in principibz: nec in filiis hoim in quibz non est salus.

Exibit spiritus eius et revertetur in terram suam: in illa die peribunt omnes cogitaciones eorū.

Beatus cuius deus iacob adiutor eius spes eius in domino deo ipsius qui fecit celum et terram: mare et omnia que in eis sunt.

Qui custodit veritatem in seculum facit iudicium iniuriam pacientibz: dat escā esurientibz.

Dominus solvit compeditos: dominus illuminat cecos.

Dominus erigit elisos: dominus diligit iustos.

Dominus custodit aduenas pupillum et uiduam suscipiet et uiam peccatorum disperdet.

Regnabit dominus deus tuus syon in generacione et gñacionẽ.

Requiem eternam dona eis d.

Et lux perpetua luceat eis.

A porta inferi.

Erue domine animas eorum.

Domine exaudi orõnẽ meã.

Et clamor meus ad te ueniat.

Omnipotens sempiterne deus cui numquam sine spe

tue supplicatur propiciare ani
mab; famulorum famularum
q̄ tuarum ut qui de hac vita in
tui nominis confessione decesse
runt sanctorum tuorum numero
facias aggregari. Oratio.

Inclina domine aurem tuam
ad preces nrās quib; mīaz
tuam supplices deprecamur
ut animā famuli tui. N. quam
de hoc seculo migrare iussisti in
pacis ac lucis regione constituas
et sc̄orum tuor̄ iubeas ēē consorte.

Deus Oratio.
Venie largitor et huma

ne salutis auctor qs immensam
clemenciam tuam: ut nr̄e con
gregacionis fratres et sorores qui
ex hoc seculo transierunt beata
maria semper virgine intercedẽ
te cum omnib; sanctis ad perpe
tue beatitudinis consorcium p
uenire concedas. Per. Oracio.

Fidelium deus omnium
conditor et redemptor aīa
bus famulorum famularũq
remissionem cunctorum tribue
peccatorum ut indulgenciam
quam semp optauerunt piis
supplicacionib; consequantur

Qui uiuis

Qui uiuis et regnas deus per. x.
dominum nrm. Inuitatorium.
Regem cui omnia uiuunt venite ado
remus. psalmus dauid.
Venite exultemus domino
iubilemus deo salutari
nro preoccupemus faciem eius i
confessione et in psalmis iubile
mus ei. Regem cui oia uiuunt venite ad.
Quoniam deus magnus do
minus et rex magnus sup omis
deos quoniam non repellet dns
plebem suam quia in manu eius
sunt omnes fines terre et altitu
dines montium ipse conspicit.

Uenite adoremus.

Quoniam ipsius est mare et ipse fecit illud et aridam funda manus eius uenite adoremus et procidamus ante deum plo remus coram domino qui fecit nos quia ipse est dominus deus nr̄ nos autem populus eius et oues pascue eius. Regem cui omnia uiuunt uenite adoremus.

Hodie si uocem eius audieritis nolite obdurare corda uĩa sicut in exacerbacione secundum die temptacionis in deserto ubi tēp tauerunt me pr̄es uĩi probauerunt

Prunt et uiderunt opera mea.

Venite adoremus.

Quadraginta annis proxi-
mus fui generationi huic et dixi
semper hy errant corde ipsi vero
non cognouerunt vias meas
quibus iuraui in ira mea si introi-
bunt in requiem meam.

Venite adoremus. Regem cui omnia
viuunt venite adoremus. an. Dirige. ps.

Verba mea auribus percipe
domine: intellige cla-
morem meum.

Intende voci orationis mee:
rex meus et deus meus.

Quoniam ad te domine orabo
mane exaudies uocem meam.
Mane astabo tibi et uidebo: quoniam
non uolens iniquitatem tu es.
Neque habitabit iuxta te mali-
gnus: neque permanebunt iniusti
ante oculos tuos.
Odisti omnes qui operantur
iniquitatem: perdes omnes qui
loquuntur mendacium.
Uirum sanguinum et dolo-
sum abhominabitur: dominus ego
autem in multitudine misericordie tue.
Introibo in domum tuam:
adorabo ad templum sanctum

tuum in timore tuo.
Domine deduc me in iusticia
tua: ꝓpter inimicos meos: dirige
in conspectu tuo viam meam.
Quoniam nõ est in ore eorũ
veritas cor eorum vanum est.
Sepulcrum patens est guttur
eorum: linguis suis dolose age
bant iudica illos deus.
Decidant a cogitacionib; suis
secundum multitudinem impi
etatem eorum expelle eos: qm̃ ir
ritauerunt te domine.
Et letentur omnes qui sperant
in te: in eternum exultabunt et

et h'itabis in eis.
Et gloriabuntur in te om̄s
qui diligunt nomen tuum:
quoniam tu b̄ndices iusto.
Domine ut scuto bone uolū
tatis tue coronasti nos.
Requiem eternam. an̄.
Dirige domine deus meus in con
spectu tuo uiam meam. an̄. Conuerter̄ d̄.
Domine ne in furore ps̄.
tuo arguas me neq̄
in ira tua corripias me.
Miserere mei domine q̄m inf'
mus sum sana me domine q̄m
conturbata sunt om̄ia ossa mea

Et anima mea turbata est
valde sed domine usquequo.
Convertere domine et eripe animam meam.
salvum me fac propter misericordiam tuam.
Quoniam non est in morte qui me-
mor sit tui in inferno autem
quis confitebitur tibi.
Laboravi in gemitu meo la-
vabo per singulas noctes lectum
meum lacrimis meis stratum
meum rigabo.
Turbatus est a furore oculus
meus inveteravi inter omnes
inimicos meos.
Discedite a me omnes qui

operamini iniquitatem qm̄ ex
audiuit dn̄s uocem fletus mei.
Exaudiuit dominus depre
cacionem meam et dn̄s oracio
nem meam suscepit.
Erubescant et conturbentur
uehementer omnes inimici mei
conuertantur et erubescant ual
de uelociter. Requiē eternam. an̄.
Conuerte domine et eripe animam
meam qm̄ nō est in morte qui memor
sit tui. an̄. Nequando. psalmus.
Domine deus meus in te
speraui: saluum me fac
ex omnib; persequentibus me

et libera me.
Nequando rapiat ut leo an
imam meam: dum non est qui
redimat neque qui saluum faciat.
Domine deus meus si feci istud:
si est iniquitas in manibus meis.
Si reddidi retribuentibus michi
mala: decidam merito ab inimicis
meis inanis.
Persequatur inimicus meus
animam meam: et comprehendet et
conculcet in terra uitam meam
et gloriam meam in puluerem deducat.
Exurge domine in ira tua: et exalta
re in finibus inimicorum meorum.

Exurge domine deus meus
in precepto quod mandasti: et sy
nagoga populorum circundabit te.
Et propter hanc in altum re
gredere dominus iudicabit populos.
Iudica me domine secundum
iusticiam meam: et secundum
innocenciam meam super me.
Consumetur nequicia peccatorum
et diriges iustum scrutans corda
et renes deus.
Iustum adiutorium meum
a domino: qui salvos facis rec
tos corde.
Deus iudex iustus fortis et pa

ciens: numquid irascatur per sin-
gulos dies.
Nisi conuersi fueritis gladiū
suum: uibrabit arcum suum
tetendit et parauit illum.
Et in eo parauit uasa mortis
sagittas suas ardentib; effecit.
Ecce parturit iniusticiā conce-
pit dolorem: et peperit iniquitatē.
Lacum aperuit et effodit eum
et incidit in foueam quam fecit.
Conuertetur dolor eius in cap
eius: et in uerticem ipsius iniqui-
tas eius descendet.
Confitebor domino secundū

iusticiã eius: et psallam nomini domini altissimi.

Requiem eternam. antiphona

Ne quando rapiat ut leo animã meam dum non est qui redimat neqꝫ qui saluũ faciat. ℣. Requiẽ eternam dona eis dñe. ℟. Et lux perpetua luceat eis. Pater nr̃. ℟.

Parce michi domine nichil enim sunt dies mei. Quid est homo quia magnificas eum aut quid apponis erga eum cor tuum: Uisitas eum diluculo: ꝫ subito probas illum. Usqueq non parcis michi nec dimittis me ut gluciam saliuã meã: pe

caui. Quid faciam tibi o custos
hominum? Quare posuisti me
contrarium tibi: et factus sum
michimet ipsi grauis. Cur non
tollis peccatum meum et qua
re non auferis iniquitatem meã.
Ecce nunc in puluere dormio: et
si mane me quesieris non subsistã.
Credo quod redemptor meus viuit et R.
in nouissimo die de terra surrecturus sum
et in carne mea videbo deum saluatorem
meum. V. Quem visurus sum ego ipse
et non alius et oculi mei conspecturi sunt.
Et in carne mea videbo deum saluatorẽ
meum. Lectio secunda.

Tedet animā meā uite mee
dimittam aduersum me
eloquium meū loquar in ama
ritudine anime mee. dicam deo.
Noli me condempnare. Indica m
cur me ita iudices. Nunquid bo
num tibi uidetur. si calumpnie
ris et opprimas me opus manu
um tuarum et consilium impiorum
adiuues: Nunquid oculi carnei
tibi sunt: aut sicut uidet homo
et tu uidebis. Nunquid sicut dies
hominis dies tui. et anni tui sic
humana sunt tempora ut queras
iniquitatem meā et peccatum meū

scruteris: ut scias quia nichil impi
um fecerim cum sit nemo qui de
manu tua possit eruere. Rn.

Qui lazarum resuscitasti a monumē
to fetidum tu eis dn̄e dona requiē et locū i
dulgencie. V. Requiē eternā dona eis dn̄e
et lux perpetua luceat eis. Lectio tercia.

Manus tue dn̄e fecerunt
me et plasmaverunt
me totum in circuitu et sic repē
te precipitas me. Memento que
so ~~queso~~ ~~queso~~ quod sicut lutum
feceris me: et in pulverem redu
ces me. Nonne sicut lac mulsisti
me: et sicut caseum me coagu

lastr. pelle et carnibus vestisti me.
Vitam et miam tribuisti michi:
et visitacio tua custodivit spm
meum. Responsorium.
Domine quando veneris iudicare
terram ubi me abscondam a vultu ire
tue. quia peccavi nimis in vita mea. V.
Commissa mea pavesco et ante te eru
besco dum veneris iudicare noli me con
dempnare Quia peccavi nimis in vita
mea. In secundo noct. añ. In loco pascue
Dominus regit me ps xxii.
Et nichil michi deerit: in
loco pascue ibi me collocavit.
Super aquam refectionis edu

cavit me

cauit me: animā meā ꝯuertit.
Deduxit me sup̱ semitas iusti
ae propter nomen suum.
Nam et si ambulauero in me
dio umbre mortis: non timebo
mala quoniā tu mecum es.
Uirga tua et baculus tuus: ipa
me consolata sunt.
Parasti in conspectu meo me
sam: aduersus eos qui tribulāt
me.
Impinguasti in oleo caput
meum: et calix meus inebriās
quam preclarus est.
Et mīa tua subsequetur me:

oib; diebz uite mee. Et ut in
hitem in domo dñi in longitu
dine dierum. aña. In loco pascue
ibi me collocauit. aña. Delicta
Ad te domine leuaui aĩam
meam deus meus in te confido
non erubescam.
Neq; irrideant me inimici
mei: etenim uniuersi qui susti
nent non confundentur.
Confundantur omnes iniq̃
agentes superuacue.
Uias tuas domine demonstra
michi et semitas tuas edoce me.
Dirige me in ueritate tua: et

doce me quia tu es deus saluator
meus et te sustinui tota die.
Reminiscere miseracionum
tuarum domine: et misericordiarum
tuarum que a seculo sunt.
Delicta iuuentutis mee et ig
norancias meas ne memineris.
Secundum misericordiam tuam memento
mei: tu propter bonitatem tuam domine.
Dulcis et rectus dominus: prop
ter hoc legem dabit delinquentibus
in uia.
Diriget mansuetos in iudicio
docebit mites uias suas.
Uniuerse uie domini misericordia et

iuitas: requirentib; testamentū
eius et testimonia eius.
Propter nomen tuum dn̄e
propiciabis: peccato meo mul
tum est enim.
Quis est homo qui timet dn̄m:
legem statuit ei in uia q̄ elegit.
Anima eius in bonis demo
rabitur: et semen eius heredita
bit terram.
Firmamentum est dn̄s ti
mentibus eum: et testamentū
ipsius manifestetur illis.
Oculi mei semp ad dn̄m: q̄m
ipse euellet de laqueo pedes meos.

Respice in me et miserere mei:
quia unicus et paup sum ego.
Tribulaciones cordis mei mul
tiplicate sunt: de necessitatibus eri
e me.
Vide humilitatē meam et la
borem meum: et dimitte univer
sa delicta mea.
Respice inimicos meos qm mul
tiplicati sunt: et odio iniquo ode
runt me.
Custodi animā meā et eripe me
non erubescam qm spavi in te.
Innocentes et recti adheserunt
michi quia sustinui te.

Libera deus israel: ex omnibus tribulacionibus suis.
Requiem eternam d. ant.
Delicta iuventutis mee et ignorancias meas ne memineris domine. an.
Credo uide. psalmus d.
Dominus illuminacio mea: et salus mea quem timebo.
Dominus protector vite mee a quo trepidabo.
Dum appropiant super me nocentes ut edant carnes meas.
Qui tribulant me inimici mei: ipsi infirmati sunt et ceciderunt.

Si consistant aduersum me
castra: non timebit cor meum.
Si exurgat aduersum me pre
lium: in hoc ego sperabo.
Unam peti a domino hanc
requiram ut inhabitem in domo
domini omnibus diebus uite mee.
Ut uideam uoluntatem domini
et uisitem templum eius.
Quoniam abscondit me in ta
bernaculo suo in die malorum
protexit me in abscondito taberna
culi sui.
In petra exaltauit me: et nunc
exaltauit caput meum super ini

micos meos.

Circuiui et immolaui in tab
naculo eius: hostiam uocifera
cionis cantabo et psalmum
dicam domino.

Exaudi domine uocem meã
qua clamaui ad te: miserere
mei et exaudi me.

Tibi dixit cor meum exqui
siuit te facies mea: faciem tuã
domine requiram.

Non auertas faciem tuam
a me ne declines in ira a seruo
tuo.

Adiutor meus esto ne derelin

quas me neq; despicias me deus
salutaris meus.
Quoniam pater meus et mater mea
dereliquerunt me: dominus
autem assumpsit me.
Legem pone michi domine
in via tua et dirige me in semi
ta recta propter inimicos meos.
Ne tradideris me in animas tri
bulancium me: quoniam insurrexe
runt in me testes iniqui et men
tita est iniquitas sibi.
Credo videre bona domini: in
terra viventium.
Expecta dominum viriliter age: et

et confortetur cor tuum sustine dominum.

Requiem eternam dona eis domine.
Credo videre bona domini in terra viuencium. ℣. Anime eorum in bonis demorentur. ℟. Et eorum semen hereditet terram. Pater noster. Et ne nos.

Quantas habeo Lc. iiij.
iniquitates et peccata scelera mea atque delicta ostende michi. Cur faciem abscondis et arbitraris me inimicum tuum? Contra folium quod vento rapitur ostendis potenciam tuam et stipulam siccam persequeris.

Scribis enim contra me ama
ritudines: et consumere me uis
peccatis adolescencie mee. Posui
sti in neruo pedem meum et ob
seruasti omnes semitas meas
et uestigia pedum meorum con
siderasti. Qui quasi putredo con
sumendus sum: et quasi uesti
mentum quod comeditur a tinea.
Heu michi dñe quia peccaui R̃ ni
mis in uita mea quid faciã miser
ubi fugiã nisi ad te deus meus miserẽ
mei dum ueneris in nouissimo die. V̄.
Anima mea turbata ẽ ualde sed tu
domine succurre ei. Dum ueneris in no

Vltimo die. Lectio quinta.

Homo natus de muliere breui uiuēs tempore: repletur multis miserijs. Qui quasi flos egreditur et conteritur et fugit uelud umbra: et nunquam in eodem statu permanet. Et dignum ducis super huiuscemodi aperire oculos tuos et adducere eū tecum in iudiciū. Quis potest facere mundū de inmundo conceptum semine: Breues dies hominis sunt: numerus mensium eius apud te est. Constituisti terminos eius qui preter

nui non poterunt. Recede paulu
lum ab eo ut quiescat. donec ob
tata ueniat: et sicut mercenarij
dies eius. Responsorium.
Ne recorderis peccata mea domine dum
ueneris iudicare seculum per ignem. ℣.
Dirige domine deus meus in conspec
tu tuo uiam meam. Dum ueneris in noui
ssimo die. Lectio sexta.
Quis michi hoc tribuat
ut in inferno protegas
me. et abscondas me donec pertra
seat furor tuus et constituas in
tempus in quo recorderis mei.
Putas ne mortuus homo rursus

uiuat. Cunctis dieb; quib; nūc milito expecto donec ueniat im mutacio mea. Vocabis me: et ego respondebo tibi. Operi ma nuum tuarum porriges dexte ram. Tu quidē gressus meos dinumerasti: sed parce pctis meis.
Domine scdm actū meū noli R. me condempnare nichil dignum in conspectu tuo egi ideo deprecor maiestatē tuam ut tu deleas iniquitatē meā. V. Amplius laua me dn̄e ab iniusticia mea et a pcco meo munda me. Ut tu deleas iniquitatē meā. In tercio noc turno antī. Complaceat psalmus

Expectans expectavi dominum
et intendit michi.
Et exaudivit preces meas
et eduxit me de lacu miserie: et
de luto fecis.
Et statuit supra petram pedes
meos: et direxit gressus meos.
Et immisit in os meum canti
cum novum carmen deo nostro.
Videbunt multi et timebunt
et sperabunt in domino.
Beatus vir cuius est nomen
domini: spes eius et non respe
xit in vanitates et insanias
falsas.

Multa fecisti domine deus
meus mirabilia tua: et cogita
cionibus tuis non est qui simi
lis sit tibi.
Annunciaui et locutus sum:
multiplicati sunt super numerum.
Sacrificium et oblacionem
noluisti: aures autem perfecisti
michi.
Holocaustum et pro peccato non
postulasti: tunc dixi ecce uenio.
In capite libri scriptum est de me
ut facerem uoluntatem tuam deus
meus uolui et legem tuam in
medio cordis mei.

Annunciaui iusticiam

Annunciaui iusticiā tuam in
ecclia magna: ecce labia mea nō
prohibebo domine tu scisti.
Iusticiā tuā non abscondi cor
de meo ueritatē tuam et saluta
re tuum dixi.
Non abscondi miām tuam:
et ueritatē tuam a concilio multo
Tu autem domine ne longe
facias miseraciones tuas a me:
et mīa et ueritas tua semꝑ susce
perunt me
Quō circumdederunt me mala
quorum non numerus compre
henderunt me iniquitates mee: et no

potui ut viderem.
Multiplicate sunt sup capil
los capitis mei: et cor meum
dereliquit me.
Complaceat tibi domine
ut eruas me: domine ad adiu
vandum me respice.
Confundantur et revereant
qui querunt animã meam
ut auferant eam.
Convertãtur retrorsum et
revereantur. qui volunt mi
chi mala.
Ferant confestim confusio
nem suam: qui dicunt michi

euge euge.

Exultent et letentur sup te oes querentes te: et dicant semper magnificetur dominus qui diligunt salutare tuum.

Ego autẽ mendicus sum et paup: dñs sollicitus est mei.

Adiutor meus et protector meus tu es: deus meus ne tardaueris. Requiem. anthã

Complaceat tibi domine ut eruas me domine ad adiuuandum me respice. aã. Sana dñe. psalmus xl.

Beatus qui intelligit sup egenum et pauperem:

in mala liberauit eum dominus
Dominus conseruet eum et
uiuificet eum: et beatum faciat eũ
in terra et non tradat eum in
animam inimicorum eius.
Dominus opem ferat illi sup
lectum doloris eius uniuersum
stratum eius uersasti ĩ infirmita
te eius
Ego dixi domine miserere mi
sana animã meã quia pccaui t.
Inimici mei dixerunt mala
michi quando morietur et peri
bit nomen eius.
Et si ingrediebatur ut uideret

Vana: loquebatur cor eius congre
gabit iniquitatem sibi.
Egrediebatur foras et loqueba
tur in idipsum.
Adversum me susurrabant om
nimici mei: adversum me cogi
tabant mala michi.
Verbum iniquum constituerunt
adversum: numquid qui dormit
non adiciet ut resurgat.
Etenim homo pacis mee in
quo speravi: qui edebat panes me
os magnificavit super me supplan
tationem.
Tu autem domine miserere mei

et resuscita me et retribuam eis.
In hoc cognovi quoniam voluisti me: quoniam non gaudebit inimicus meus sup me.
Me autem propter innocenciã suscepisti et confirmasti me in conspectu tuo in eternum.
Benedictus dominus israel: a seculo et in seculum fiat fiat.
Requiem eternã. antiphona.
Sana domine animã meã quia peccaui tibi. añ. Sitiuit. psalmus.
Quẽadmodum desiderat ceruus ad fontes aquarum: ita desiderat aĩa mea ad te deus.

Sitiuit anima mea ad deum
fontem uiuũ: quando ueniam
et apparebo ante faciem dei.
Fuerunt michi lacrime mee
panes die ac nocte dum dicitur
michi cotidie ubi est deus tuus.
Hec recordatus sum et effudi
in me animã meã qm̃ transibo
in locum tabernaculi admira
bilis usq; ad domum dei.
In uoce exultacionis et confes
sionis sonus epulantis.
Quare tristis es anima mea
et quare conturbas me.
Spera in deo qm̃ adhuc confi

tebor illi salutare vultus mei et deus
meus.
Ad me ipsum anima mea turbata
ta est: ppterea memor ero de terra
iordanis et hermonium a mon
te modico.
Abyssus abyssum invocat:
in voce cathāractarum tuarū.
Omnia excelsa tua et fluctus
tui: sup me transierunt.
In die mandavit dn̄s miām
suam: et nocte canticum eius.
Apud me oracio deo vite mee:
dicam deo susceptor meus es.
Quare oblitus est mei quare

tristis incedo: dum affligit me inimicus.
Dum confringuntur ossa mea
exprobrauerunt michi: qui tribu
lant me inimici mei.
Dum dicunt michi per singulos
dies: ubi est deus tuus.
Quare tristis es anima mea:
et quare conturbas me.
Spera in deo quoniam adhuc
confitebor illi: salutare uultus
mei et deus meus.
Requiem eternam dona. ant.
Sitiuit anima mea ad deum fontem
uiuum quando ueniam et apparebo ante
faciem domini. ℣. Ne tradas bestiis animas

confitencium tibi. et animas parentū
tuorum in obsequiis in fine. Pater nr:

Spiritus meus Lectio. vij.
attenuabitur dies mei
breuiabuntur: et solum mi
chi super est sepulcrum. Non
peccaui: et in amaritudinib;
moratur oculus meus. Libera
me domine et pone me iuxta
te: et cuiusuis manus pugnet
contra me. Dies mei transierūt
cogitaciones mee dissipate sunt
torquentes cor meum. Noctem
uerterunt in diem: et rursum
post tenebras spero lucē. Si sust

nuero infernus domus mea est
in tenebris straui lectum meũ.
putredini dixi. pater meus et
mater mea. et soror mea uermi
bus. Ubi ergo nunc prestolacio
mea: et paciencia mea: tu es do
mine deus meus. Responsorium.
Peccantem me cotidie et non me penite
tem timor mortis conturbat me quia in
inferno nulla est redempcio. miserere
mei deus et salua me. Versus
Deus in nomine tuo saluũ me fac
et in uirtute tua libera me. Quia in inf.
Pelli mee consumptis Lc. viij.
carnibus adhesit os meum:

et derelicta sunt tantummodo labia
mea circa dentes meos. Miseri
mini mei miseremini mei saltem
uos amici mei: quia manus
domini tetigit me. Quare ergo
persequimini me sicut deus et
carnibus meis saturamini. Quis
michi hoc tribuat ut scribantur
sermones mei. Quis michi det
ut exarentur in libro stillo ferre
o. et plumbi lamina uel celte
sculpantur in silice: Scio enim
quod redemptor meus uiuit: et in no
uissimo die de terra surrecturus
sum. Et rursum circumdabor pel

le mea et in carne mea uidebo deū
saluatorem meum. Quem uisu
rus sum ego ipse et oculi mei con
specturi sunt: et non alius. Repo
sita est hec spes mea et in sinu mō.
Requiem eternā dona eis domine. ℟.
et lux perpetua luceat eis. Versus.
Qui lazarum resuscitasti a monu
mento fetidum tu eis domine dona
requiem et locum indulgēcie. Et lux
perpetua luceat eis. Lectio nona.
Quare de uulua eduxisti
me qui utinam consump
tus essem ne oculus me uideret
fuissem qui non essem de utero

translatus ad tumulum. Nun
quid non paucitas dierum meorum
finietur breui? Dimitte ergo me
ut plangam paululum dolorem
meum antequam uadam et non re
uertar ad terram tenebrosam
et opertam mortis caligine. Ter
ram miserie et tenebrarum u
bi umbra mortis et nullus ordo
sed sempiternus horror inhabitans.
Libera me domine de morte eterna ℟
in die illa tremenda Quando celi moue
di sunt et terra Dum ueneris iudicare se
culum per ignem. ℣ Tremens factus
sum ego et timeo dum discussio uenerit

atq; uentura ira. Quando celi. Vsus.
Dies illa dies ire calamitatis et mise
rie dies magna et amara ualde. Qn̄
celi. ṽ. Requiē eternā dona eis dn̄e et
lux perpetua luceat eis. Libera. In lau
dibus. an̄. Exultabunt. ps. L.
Miserere mei deus secundū
magnam mīam tuā.
Et secundum multitudinē
miseracionum tuarum dele ini
quitatem meam.
Amplius laua me domine
ab iniquitate mea et a peccato
meo munda me.
Qm̄ iniquitatē meā ego cogno

sco pctm meum contra me est sempr.
Tibi soli peccaui et malum co
ram te feci ut iustificeris in sermo
nib; tuis et uincas cum iudicaris.
Ecce enim in iniquitatibus con
ceptus sum et in pctis concepit
me mater mea.
Ecce enim ueritatem dilexisti i
certa et occulta sapiencie tue ma
nifestasti michi.
Asperges me domine ysopo &
mundabor lauabis me et sup
niuem dealbabor.
Auditui meo dabis gaudium
et leticiam exultabunt ossa humilia

ta.

Auerte faciem tuam a pccīs meis
et omnes iniquitates meas dele.
Cor mundum crea in me deus
et spiritum rectum innoua in
uisceribus meis.
Ne proicias me a facie tua et
spiritum sanctum tuum ne au
feras a me.
Redde michi leticiam saluta
ris tui et spū principali cōfirma me
Docebo iniquos uias tuas et
impii ad te conuertentur.
Libera me de sanguinibus deus deus
salutis mee et exultabit lingua

mea iustitiam tuam.
Domine labia mea aperies: et os meum annunciabit laudem tuam.
Quoniam si voluisses sacrificium dedissem utique: holocaustis non delectaberis.
Sacrificium deo spiritus contribulatus: cor contritum et humiliatum deus non despicies.
Benigne fac domine in bona voluntate tua syon: ut edificentur muri ierusalem.
Tunc acceptabis sacrificium iustitiae oblationes et holocau

sta tunc iponent sup altare tuu
uitulos. Requiem. antiphona
Exultabunt dno ossa humiliata.
ant Audi domine. psalmus lxiiii.

Te decet hymnus ds in sy
on et tibi reddetur uotum
in ierusalem.
Exaudi orationem meam ad
te omnis caro ueniet.
Uerba iniquorum preualue
runt sup nos: et impietatibz
nris tu propiciaberis.
Beatus quem elegisti et assup
sisti: et habitabit in atriis tuis.
Replebimur in bonis domus

tuo: sanctum est templum tuum mirabile in equitate.

Exaudi nos deus salutaris noster spes omnium finium terre et in mari longe.

Preparans montes in uirtute tua accinctus potencia qui conturbas profundum maris sonum fluctuum eius.

Turbabuntur gentes et timebunt terminos a signis tuis: exitus matutini et vespere delectabis.

Visitasti terram et inebriasti eam multiplicasti locupletare eam.

Flumen dei repletum est aquis

parasti cibum illorum quoniam ita
est preparacio eius.
Rivos eius inebrians mul
tiplica genimina eius in stilli
cidijs eius letabitur germinans
Benedices corone anni beni
gnitatis tue: et campi tui reple
buntur ubertate.
Pinguescent speciosa deserti:
et exultacione colles accingentur.
Induti sunt arietes ovium
et valles habundabunt frumen
to clamabunt et enim hymnum
dicent. Requiem
Exaudi domine oracionem meam ad

ad te omnis caro veniet. **A.** Ex susce.

Deus deus meus ad te **ps** de luce uigilo.

Sitiuit in te anima mea quam multipliciter tibi caro mea.

In terra deserta in uia et in aquosa sic in sancto apparui tibi ut uiderem uirtutem tuam.

Quoniam melior est misericordia tua super uitas labia mea laudabunt te.

Sic benedicam te in uita et in nomine tuo leuabo manus meas.

Sicut adipe et pinguedine

repleatur anima mea et labiis
exultacionis laudabit os meū.
Sic memor fui tui sup stratū
meum in matutinis medita
bor in te: quia fuisti adiutor me⁹.
Et in uelamento alarum
tuarum exultabo adhesit aīa
mea post te me suscepit dextā tua.
Ipsi uero in uanum quesi
erunt animam meam introi
bunt in inferiora terre traden
tur in manus gladii partes
uulpium erunt.
Rex uero letabitur in deo lau
dabuntur omnes qui iurant ī

eo quia obstructum est os loquẽ
cium iniqua psalmus

Deus misereatur nr̃i et
benedicat nobis illumĩet
uultum suum sup̱ nos: et mi
sereatur nr̃i

Ut cognoscamus in terra ui
tuam in omnibꝫ gentibus sa
lutare tuum

Confiteantur tibi populi d̃s:
confiteantur tibi ppli omnes:

Letentur et exultent gentes
qm̃ iudicas populos in equitate
et gentes in terra dirigis

Confiteantur tibi ppli deus:

confiteantur tibi populi omnes terra dedit fructum suum
Benedicat nos deus deus noster: benedicat nos deus et metuant eum omnes fines terre. Requiem. antiphona
Me suscepit dextera tua domine. antiphona. A porta
Ego dixi in dimidio ps. dierum meorum vadam ad portas inferi
Quesivi residuum annorum meorum: dixi non videbo dominum deum in terra viventium
Non aspiciam hominem ultra: et habitatorem quietis
Generacio mea ablata est et co

uoluta a me quasi tabernaculum pastorum

Precisa uelud a texente uita mea dum adhuc ordirer succidit me.

De mane usque ad uesperam finies me sperabam usque ad mane quasi leo sic contriuit omnia ossa mea.

De mane usque ad uesperam finies me sicut pullus hyrundinis sic clamabo meditabor ut columba.

Attenuati sunt oculi mei suspicientes excelso

Domine uim patior responde
pro me: quid dicam aut quid
respondebit michi cum ipse fecit.
Recogitabo tibi omnes ānos
meos: in amaritudine aīe mee.
Domine si sic uiuitur et in
talibus uita spiritus mei corri
pies me et uiuificabis me ecce
in pace amaritudo mea amaris
sima
Tu autem eruisti animā meā
ut non periret: proiecisti post
tergum tuū omnia pcā mea.
Quia non infernus confite
bitur tibi neq; mors laudabit

te: non expectabunt qui descen
dunt in lacum veritatem tuã.
Viuens uiuens ipse confite
bitur tibi sicut ego hodie pr̃ fi
lys notam faciet ueritatẽ tuã.
Domine saluũ me fac et psal
mos nr̃os cantabimus cunc
tis diebus uite nr̃e in domum
Requiem eternam. antha.
A porta inferi erue domine aĩas
eorum. ã. Omnis sp̃us. psalmus.
Laudate dominũ de celis:
laudate eum in excelsis.
Laudate eum õs angeli eius
laudate eũ õs uirtutes eius

Laudate eum sol et luna:
laudate eum stelle et lumen.
Laudate eum celi celorum
et aque que super celos sunt lau
dent nomen domini.
Quia ipse dixit et facta sunt
ipse mandavit et creata sunt.
Statuit ea in eternum et in
seculum seculi: preceptum po
suit et non preteribit.
Laudate dominum de terra dra
cones: et omnes abissi.
Ignis grando nix glacies spiritus
procellarum que faciunt ver
bum eius.

Montes et omnes colles ligna
fructifera: et omnes cedri
Bestie et uniuersa pecora serpen
tes et uolucres pennate.
Reges terre et omnes populi
principes et omnes iudices terre.
Iuuenes et uirgines senes cū
iunioribȝ laudent nomen dñi
quia exaltatum est nomen eius
solius.
Confessio eius sup̄ celum et
terram: et exaltauit cornu popu
li sui.
Hymnus omnibȝ sanctis
eius: filijs israel populo appro

pinquanti sibi. psalmus ·xx·

Cantate domino canticum nouum: laus eius in ecclesia sanctorum.

Letetur israel in eo qui fecit eum: et filie syon exultent in rege suo.

Laudent nomen eius in choro: et in timpano psalterio psallant ei.

Quia beneplacitum est domino in populo suo et exaltauit mansuetos in salutem.

Exultabunt sancti in gloria letabuntur in cubilibus suis.

Exultaciones dei in gutture

eorum et gladii ancipites in manibus eorum.

Ad faciendam vindictam in nacionibus increpaciones in populis.

Ad alligandos reges eorum in compedibus et nobiles eorum in manicis ferreis.

Ut faciant in eis iudicium conscriptum gloria hec est omnibus sanctis eius. psalmus david.

Laudate dominum in sanctis eius: laudate eum in firmamento virtutis eius.

Laudate eum in virtutibus

eius: laudate

eius: laudate eum secundũ mul
titudinem magnitudinis eī.
Laudate eum in sono tube:
laudate eum in psalterio et cy
thara.
Laudate eum in timpano et
choro: laudate eum ĩ cordis et or
gano.
Laudate eum in cymbalis be
nesonantibꝫ: laudate eum in
cymbalis iubilacionis omnis
spiritus laudet dominum.
Requiem eternam. anthã.
Omnis spiritus laudet dñm. V.
Requiem eternã dona eis dñe. R. Et

lux perpetua luceat eis. añ Ego sum. ps.

Benedictus dominus deus israel quia visitavit et fecit redempcionem plebis sue israel

Et erexit cornu salutis nobis in domo david pu̅ri sui.

Sicut locutus est per os sc̃orum: qui a seculo sunt prophetarum eius.

Salutem ex inimicis nr̃is: et de manu omnium qui oderunt nos

Ad faciendam mi̅am cum pr̃ibus nr̃is et memorari testamenti sui sancti.

Iusiurandum quod iuravit ad abraham pr̃em nr̃m datur̃u

se nobis.

Ut sine timore de manu ini
micorum nrorum liberati serui
amus illi.

In sanctitate et iusticia cora
ipo omnibus diebus nris.

Et tu puer propheta altissi
uocaberis preibis enim ante fa
ciem domini parare uias eius.

Ad dandam scienciam salutis
plebi eius in remissionem pecca
torum eorum

Per uiscera mie dei nri in qui
bus uisitauit nos oriens exalto

Illuminare hiis qui in tene

bus et in umbra mortis sedent ad
dirigendos pedes nr̄os in uiam pac̄.
Requiem eternam. antiphona
Ego sum resurrectio et uita qui cre
dit in me etiam si mortuus fuerit uiuet
et omnis qui uiuit et credit in me non
morietur in eternum. Pater nr̄. Et ne.
De profundis clamaui ps
ad te domine: domine ex
audi uocem meam.
Fiant aures tue intendentes in
uocem deprecationis mee.
Si iniquitates obseruaueris do
mine: domine quis sustinebit.
Quia apud te propiciacio est: et

propter legem tuam sustinui te domine.
Sustinuit anima mea in verbo
eius speravit anima mea in domino.
Custodia matutina usque ad noc
tem speret israel in domino.
Quia apud dominum misericordia et
copiosa apud eum redempcio.
Et ipse redimet israel: ex omni
bus iniquitatibus eius.
Requiem eternam. psalmus.
Voce mea ad dominum
clamavi: voce mea ad
dominum deprecatus sum.
Effundo in conspectu eius oratio
nem meam: et tribulacionem meam

ante ipsum pronuncio.

In deficiendo ex me spiritum me-
um: et tu cognovisti semitas meas

In via hac qua ambulabam:
absconderunt sibi laqueum mihi.

Considerabam ad dexteram et
videbam et non erat qui cogno-
sceret me.

Periit fuga a me: et non est
qui requirat animam meam.

Clamavi ad te domine dixi
tu es spes mea: porcio mea sit in
terra viventium.

Intende ad deprecacionem
meam: quia humiliatus sum

nimus.

Libera me a persequentibus me quia confortati sunt sup me.

Educ de custodia animam meam ad confitendum nomini tuo me expectant iusti donec retribuas michi.

Requiem eternam dona eis domine.

Et lux perpetua luceat eis.

A porta inferi.

Erue domine animas eorum.

Domine exaudi oraonem mea.

Et clamor meus ad te veniat.

Oremus.

Deus indulgenciarum domine
da anime famuli tui cuius
anniversarium diem commemora
mus refrigerii sedem quietis beati
tudinem luminis claritatem.
Deus venie largitor et hu
mane salutis auctor quesumus
immensam clemenciam tuam ut
nostre congregacionis fratres sorores
amicos et benefactores nostros qui ex hoc
seculo transierunt beata maria
semper virgine intercedente cum
omnibus sanctis ad perpetue beatitu
dinis consorcium pervenire concedas.
Deus qui nos patrem et matrem

honorare precepisti miserere cleme
ter aīabus parentum nr̄orum
eorumqꝫ pccā dimitte nosqꝫ et il
los in eterne claritatis gaudio cō
stitue. Oracio

Inclina domine aurem tuam ad
preces nr̄as quibꝫ misericordiam
tuā supplices deprecamur
ut aīas famulorꝫ famularꝫqꝫ tuarꝫ
quas de hoc seculo migrare iussisti
in pacis ac lucis regione cōstituas
et sāctorum tuorum iubeas esse cō
Fidelium deus oīo Conditor et
omnium conditor et redēp
animabꝫ famulorū famularū

q̄ tiarum remissionem cunctor tribue peccatorum ut indulgen ciam quam semꝑ optauerunt piis supplicacionibus consequa tur: Qui viuis et regnas deus p xp̄m dn̄m nr̄m. Amen.

Memoria de sc̄o spiritu. ant.

Veni sancte sp̄us reple tuorum corda fidelium et tui amoris in eis ignem accende. ℣. Emitte spiritu tuum et creabuntur. ℟. Et renoua bis faciem terre. Domine exaudi. Et clamor meus ad te ueniat. Deus qui corda Oracio fidelium sancti sp̄us

illustracione docuisti da nobis
in eodem spiritu recta sapere et de
eius semper sancta consolacio
ne gaudere. Per xpm dnm nrm
Amen. De sca trinitate. ant.
Benedicta et benedicta et gloriosa trini
tas pater et filius et sps sanctus. V. Bn
dicamus patrem et filium cu sco spu. R.
Laudemus et sup exaltemus eum i secla.
Omnipotens sempiterne Oro.
deus qui dedisti famulis
et famulabus tuis in confessi
one vere fidei eterne trinitatis
gloriam agnoscere et in poten
ciam maiestatis adorare unita

tem quesumus ut eiusdem fidei
firmitate ab omnib; semper
muniamur aduersis. Per x.

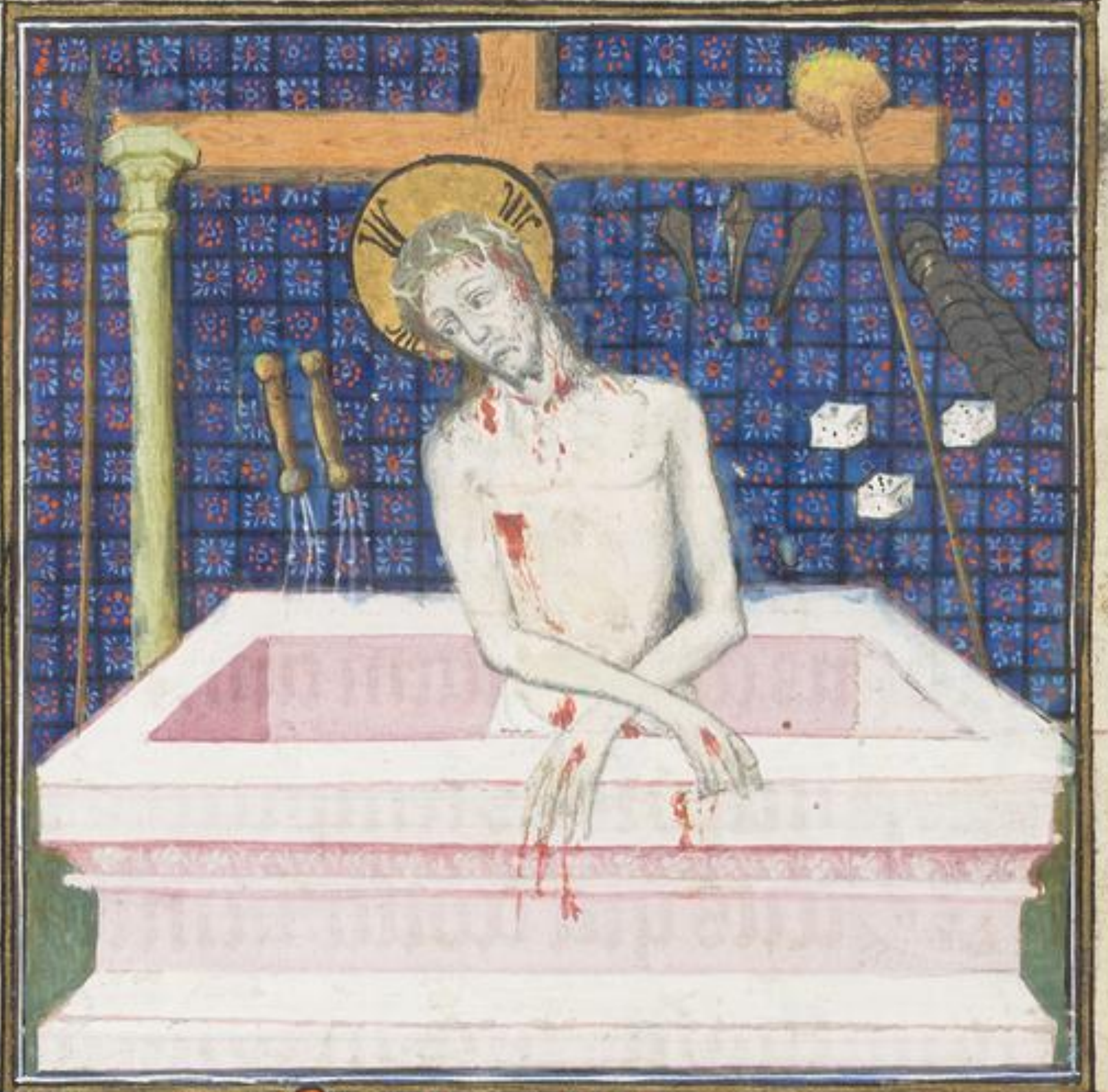

De beatissima cruce. ant.

Crucis corone spinee clauis
q; dure lancee honorē impendamus hec

sunt uexilla regia per que corone gaudia perpetua speramus. ℣. Adoramus te xpe et benedicimus tibi. ℟. Quia per sctam crucem tuam redemisti mundum.

Domine exaudi orationem meam. Et clamor meus ad te ueniat. Oro.

Quesumus omnipotens deus ut qui redempcionis nostre insignia temporaliter ueneramur per hec indesinenter muniti eternitatis gloriam consequamur. Per dominum nostrum ihesum xpistum filium tuum qui tecum uiuit et regnat in unitate spiritus sancti deus per omnia. De sancto michaele. ant.

Angeli archangeli throni et
dominaciones principatus
et potestates uirtutes celorum laudate

dominum de celis. ℣sus.
In conspectu angelorum psallā
tibi deus meus. Responsorium.
Adorabo ad templum sanctum
tuum et confitebor nomini tuo.
Domine exaudi orōnem meam.
Et clamor meus ad te veniat. Or̄.
Deus qui miro ordine
angelorum ministeria
hominumqꝫ dispensas conce
de propicius ut quibus tibi mi
nistrantibus in celo semper as
sistitur ab hys in terra vita no
stra muniatur. Per xp̄m do.
De sancto iohanne baptista ant.

Inter natos mulierum non
surrexit maior iohanne bap
tista qui viam domino prepara
vit in heremo. Versus.

fuit homo

Fuit homo missus a deo. Rñ.
Cui nomen erat iohes.
Domine exaudi orationem meã.
Et clamor meus ad te ueniat.
Oremus. Oratio.
Presta quesumus omps deus ut familia tua per
uiam salutis incedat ut beati iohannis baptiste precursoris xpi
hortamenta sectando ad eum quẽ
predixit secura perueniat. Per
dominum nrm ihm xpm filium
tuum qui tecum uiuit et regnat
in unitate spiritus sci deus. P.r.
do. De sco iohanne euuangelist. ã.

Valde honorandus ē beatus
Iohannes qui supra pectus
domini in cena recubuit. beatus apo
stolus cui revelata sunt secreta cele

stia. Vsus.

In omnem terram exiuit sonus eorum. Responsorium.

Et in fines orbis terre uerba eor.

Domine exaudi orone meam.

Et clamor meus ad te ueniat.

Oremus Oracio.

Ecclesiam tuam quesum domine benignus illustra ut beati iohannis apostoli tui et euuangeliste illuminata doctrinis ad dona perueniat sempiterna. Per dominum nrm ihesum xpm filium tuu. Qui

De sanctis petro et paulo anthã.

Gloriosi principes terre quo-
modo in vita sua dilexerunt
se ita et in morte non sunt separati. ℣.
Constitues eos principes super

omnem terram. Responsorium.
Memores erunt nominis tui dñe
Domine exaudi oracionē meã.
Et clamor meus ad te veniat.
Oremus. Oracio.
Deus cuius dextera beati
Petrum apostolum am
bulantem in fluctibus ne merge
tur erexit. et coapostolum pau
lum tercio naufragantem ex
audi nos propicius et concede
ut amborum meritis eternita
tis gloriam consequamur. P.
xpm dominum nrm. Amen.
De sancto jacobo apostolo. ant.

Tradent enim uos in consilys
et sinagogis suis et flagella
bunt uos et ante reges et presides du
cemini propter nomen meum in te

stimonium illis et gentibus. Rm.
In omnem terram exiuit sonus
eorum.
Et in fines orbis terre uerba eorum.
Domine exaudi oracionem meam.
Et clamor meus ad te ueniat.
Oremus. Oracio.
Esto quesumus domine
plebi tue sanctificator
et custos ut beati iacobi apostoli tui
munita subsidiis et conserua
cione tibi placeat et secura perue
niat. Per dominum nostrum ihesum
christum filium tuum Qui tecum.
De sancto sebastiano. Antiphona.

O Quam mira refulsit gloria
sebastianus martir inclitus
qui militis portans insignia sed de
fratrum palma solitus confortauit
corda pallencia uerbo dei collato celitus

℣. Ora pro nobis beate sebastiane. ℟.
Ut mereamur pestem epidimie illesi
transire. Oracio.

Deus qui beatum sebastia
num gloriosum martirem
tuum in tua fide et dilectione tam
ardenter solidasti ut nullis carna
libus blandimentis nullis tira
norum minis nullis carnificum
gladiis nullis sagittis seu tormen
tis a tua potuit cultura revocari.
da nobis quesumus indignis
et miseris peccatoribus eius meritis
et precibus in tribulacione auxi
lium in persecucione solacium

in omni tempore tribulacionis
et angustie contra pestem epi
dimie remedium quatinus
possimus contra omnes insi
dias dyabolicas viriliter dimi
care mundum et ea que in mun
do sunt omnino despicere sup
biam quoque ac uanam gloriam
cum omnibus uiciis superare
et q̄ a te iussa sunt recta inten
cione perficere. Per dominum
nr̄m ihm̄ xpm filium tuum
qui tecum uiuit et regnat in
unitate sp̄s scī deus per omnia
scl'a scl'or. R̄ De scō georgio. ant.

O Georgi miles egregie hoste
uincens armis potencie
aue martir honestatis miles magne
sc̄itatis sancte georgi uir laudande
toto orbe predicande. qui das lapsis

releuamen et infirmis meditamen tu
pro nobis intercede ut celestis nos mer
cede dittet deus cum beatis regno sue
claritatis. ℣. Ora pro nobis be georgi. ℟.
Ut digni efficiamur ꝑmissionibꝫ xpi. Or.
Domine ihū xp̄e qui glorio
sissimo militi et mar̃ tuo
georgio per uiã uirtutũ incedẽti
gliam tue uisionis ostendisti ꝯ
cede nobis ꝓpicius: ut ip̄m piũ
intercessorẽ apud te senciamus ĩ
celis et in terris ꝓ nobis defensorẽ
ꝓtectorẽ et adiutorẽ mẽtis et cor
poris cuius fide et armis potẽter
uradiamur exemplis. Per xp̄m dñ.

Beatus. de sco xpoforo. a.
qui super humeros uerum
dei filium portauit martir xpoforus
nobis sit adiutor et propicius. V.

Ora pro nobis beate xpofore. ℟.
Ut digni efficiamur promissio
nibus xpi. Oracio.

Deus qui beatum xpofo
rum celesti gloria pur
puratum virtutibz innumeris
fulsisti qz miraculis devocius ex
orando postulamus intimis
precordijs iunctis qz manibz q
tinus a morte subitanea omni
morbo fame et pestilencia pi
culis qz corporis et aie nos pro
tegere digneris quibuscumqz ipsius
benignus nris precibz cuius com
memoracione agimus ac iur

tute tue clemencie carnis deposi
to uelamine nos pducas ad
gaudia q̄ possides cum glia. p.

De sancto iuliano ant.
Deprecemur mellifluo cor

dis preconio sanctum iulianum qd
diuinum nobis obtineat auxilium.
Ora pro nobis beate iuliane. ℟
Ut digni efficiamur pmissionib' x̄.
Deus beatum iulianum Or.
pontificem tuum gracia
hospitalitatis decorasti: tribue
quesumus in hac nocte hospiciu
nr̄e fragilitatis congruum et
tue maiestati acceptum. Per do
minum nr̄m ihm̄ xp̄m filium
tuum qui tecum uiuit et reg̃
in unitate spūs sancti deus per
omnia secula seculorum. Amē.
De beatissimo yuone. Antiphona

O yuo incola britanie

O yuo incola britannie xp̄m
confessor beatissime qui in
tuis meritis in celis obtinuisti resid̄e
a deo te deprecamur ut pro tuis suppli

abus apud xpm dnm intercedas. V.
Ora pro nobis sancte yvo. Rm.
Ut digni efficiamur pmissionibus xpi.
Domine exaudi oronem meam.
Et clamor meus ad te ueniat.
Deus qui beatum yuonem confessorem tuum caritate fidei et meritorum adornasti uirtute concede mentibus nris eam quam credidit fidei firmitatem et ipo intercedente consorcium eterne glorie promereri. Per xpm dominum nrm. Amen.

De beatissima maria magdalena. Antiphona.

Maria ergo unxit pedes ihū
et extersit capillis suis et
domus impleta est ex odore unguētī.
Dimissa sunt ei pc̄ca multa. ℟

Quoniam dilexit multum.
Domine exaudi orationem meam.
Et clamor meus ad te veniat.
Oremus. Oratio.
Largire nobis clementissime pater quod sicut beata maria magdalena dominum nostrum ihesum christum super omnia diligendo suorum obtinuit veniam peccaminum ita nobis apud tuam misericordiam sempiternam impetret beatitudinem. Per christum dominum nostrum. Amen.
De beatissima virgine katerina antiphona.

Virgo sancta katherina gre
cie gemma urbe alexandri
na costi regis erat filia. Versus.

Diffusa est gracia in labijs tuis
Propterea benedixit te deus in e
ternum.
Domine exaudi orationem meã
Et clamor meus ad te ueniat.
Deus qui dedisti Oratio.
legem moysi in summi
tate montis synay et in eodẽ
loco per sanctos angelos tuos
corpus beate katherine uirginis
et martiris tue mirabiliter
collocasti tribue quesumus
ut eius meritis et intercessio
ne ad montẽ qui xpus est ua
leamus peruenire. Per xpm do.

De sancta margareta. Antiphō.
Ueni sponsa xpi accipe coro
nam quam tibi dominus
preparauit in eternum. Versus

Specie tua et pulcritudine tua. ℞
Intende prospere procede et regna.
Domine exaudi oꝛonem meã
Et clamoꝛ meus ad te veniat.
Exaudi nos deus Oracio.
salutaris nr̄ ut sicut
de beate margarete virginis et
martiris tue commemoracio
ne gaudemus ita pie devocionis
exaudiamur affectu. Per domi
num nr̄m ihm̄ xp̄m filium tu
um qui tecum vivit et regnat
in unitate spiritus sancti deus
per omnia secula seculorum. R.
De sancta appollonia. antiphona

Beata appollonia graue mar
tirium pro domino sustinuit
primo tiranni traxerunt et fortiter liga
uerunt et cum malleis ferreis dentes eius

fregerunt atq; traxerunt et nullo
tormento orauit ad dominū et qui
cumq; nomen suum pro dolore den
cium inuocauit malum in dentib;
non haberet. Versus

Ora pro nobis beata appollonia
Ut digni efficiamur promissio
nibȝ xpi.

Domine exaudi orationem meā.
Et clamor meus ad te ueniat.
Dominus vobiscum oracio.

Deus qui beatam appol
loniam uirginem et martirē
tuam de manibus inimicorum
suorum liberasti et orationem

eius exaudisti te queso per inter
cessionem eius et beati lauren
cij martiris tui et omnium
sanctorum et sanctarum ut
dolorem a dentib; nr̃is repellas
sanos et incolumes nosmet
ip̃os efficias ut tibi gracias re
ferre ualeamus in omni tēpo
re. Per xp̃m dominum nr̃m.
Amen. De omnib; sanctis. an̄.
Sancti dei omnes qui estis cō
ciues supernorum ciuium
intercedite pro nobis. V. Sancti et
iusti in domino gaudete. R. Vos ele
git deus in hereditatem sibi. Oracio

Concede quesumus omni
potens deus ut intercel
sio nos sancte dei genitricis semp
q3 uirginis marie sanctarum q3
omnium celestium uirtutum
et beatorum angelorum archa
gelorum pr̃iarcharum prophe
tarum apostolorum euuange
listarum martyrum confessor
atq3 uirginũ. et omnium electo
rum tuorum ubiq3 letificet. ut
dum eorum merita recolimus
patrocinia senciamus. Per do
minum nr̃m ihm̃ xp̃istum fi
lium tuum Qui tecum ui. et re.

Incipit missa trinitatis

Incipit officium scē trinitatis. Inv

Benedicta sit sancta ic.
trinitas atq; indivi
sa unitas confitebimū
ei quia fecit nobiscum miām suā. p̄.
Benedicamus p̄rem et filium cum
scō spiritu laudemus et superexaltem̄
eum in secula. V̄. Gloria patri.
Kyrieleison. iii. xp̄eleison. iii. kyrieleison. iii.
Omnipotens sempiterne Or.
deus qui dedisti famulis
tuis in confessione vere fidei et
ne trinitatis gloriam agnoscē
et in potencia maiestatis ado
rare unitatem quesumus ut

eiusdem fidei firmitate ab omni
bus semper muniamur aduer
sis. Per d. Ad corinthios
Crucifixus est xpus ex in
firmitate: uiuit ex uirtute dei.
In nobismet ipsis temptate:
si estis ex fide ipsi uos probate.
De cetero gaudete: perfecti estote.
Exortamini idipsum sapite.
quia pacem habete. et dilectionis
et pacis erit uobiscum. Gratia
domini nostri ihesu xpi. et caritas
dei: et communicacio spiritus sancti
sit semper cum omnibus uobis.
In xpo ihesu domino nostro. Amen.

Benedictus es domine qui intue
ris abyssos et sedes super cherubin.
Benedicite deum celi quia fecit
nobiscum miām suam. Allā. ℣.
Benedictus es domine deus patrū
nostrorum et laudabilis in secula.
In illo tempore. Sed' mathm
Dixit ihūs discipulis
suis. Cum autem venerit
paraclitus quem ego mittam
vobis spiritum veritatis qui
a pře procedit ille testimoniū
perhibebit de me. Et vos testīo
nium perhibebitis: Quia ab ī
tio mecum estis hec locutus sū

nobis. ut non scandalizemini:
absq; facient vos: sed venit ho
ra: ut omnis qui interficit vos
arbitretur obsequium se prestare
re deo. Et hoc facient vobis quia
non noverunt deum patrem
neq; me. sed hoc locutus sum vo
bis: ut cum venerit hora eorum.
reminiscamini: quia ego vob.
Benedictus sit deus pater Offer.
unigenitus quia dei filius quoq; sps
sanctus quia fecit nobiscum miam
suam. Secreta.
Sanctifica quesumus dne
deus nr per unigeniti tui uir

tutem: et per tui sci nominis
invocacionem huius oblacio
nis hostiam et cooperante spu
sancto per eam nosmetipsos tibi
munus eternum. Communion

Benediciamus deum celi et coram
omnibus viventibz confitebimur
ei quia fecit nobiscu miam suam.

Proficiat Postcommunio.
Nobis ad salutem cor
poris et anime domine deus
huius sacramenti susceptio et
sempiterne sce trinitatis eiusdē
qz indiuidue unitatis confes
sio. Per d. De sco spiritu. Introit.

Spiritus domini repleuit orbem terrarum all'a. Et hoc qd' continet omnia sciencia habet vocis all'a all'a all'a.

Exurgat deus et dissipentur inimici eius et fugiant omnes qui oderunt eum a facie eius. ℣ Gloria patri.

Kyriel'. iij. xpel'. iij. kyrieleison. iij.

Deus qui corda Oracio. fidelium sancti spiritus illustracione docuisti da nobis in eodem spiritu recta sapere et de eius semper sancta consolacione gaudere. p. lc. actuu' apl'or'

In diebus illis. Cum audis

serunt apostoli qui erant ierosolimis
quia recepit samaria uerbum
dei. Miserunt ad eos petrum et
iohannem. Qui cum uenissent
orauerunt pro ipsis ut acciperent
spiritum sanctum. Nondum
enim in quemquam illorum
uenerat. sed baptizati tantum
erant in nomine domini ihesu
tunc imponebant manus super
illos et accipiebant spiritum. R
Beata gens cuius est dominus deus
eius populus quem elegit in heredi
tatem sibi. V. Uerbo domini celi fir
mati sunt et spiritu oris eius omnis uirtus

eorum. Alleluya. ℣. Ueni sancte spiritus reple tuorum corda fidelium et tui amoris in eis ignem accende.

In illo tempore. Secundum iohannem.

Dixit ihesus discipulis suis: Siquis diligit me sermonem meum seruabit. Et pater meus diliget eum: et ad eum ueniemus et mansionem apud eum faciemus. Qui non diligit me sermones meos non seruat. Et sermo quem audistis non est meus. sed eius qui misit me patris hec locutus sum uobis: apud uos manens. pa

clitus autem spūs sanctus quē
mittet pater in nomine meo
Ille uos docebit omnia et sug
geret uobis. omnia quecumque
dixero uobis. pacem relinquo uo
bis: pacem meam do uobis.
Non quomodo mundus dat:
ego do uobis non turbetur cor
uestrum: neque formidet. audi
stis quia ego dixi uobis: uado
et uenio ad uos. si diligeretis
me gauderetis utique quia ua
do ad patrem: quia pater ma
ior me est. Et nunc dixi uobis
priusquam fiat. Ut cum factum fue

ut credatis. Jam non multa lo
quar vobiscum. Venit enim p̄n
ceps mundi huius: et in me nō
habet quicquam sed ut cognoscat
mundus quia diligo patrem:
et sicut mandatum dedit michi
pater: sic facio. Offertorium.
Confirma h deus qd' operatus es
in nobis a templo tuo qd' est in ierlm
tibi offerent reges munera alla.
Munera domine Secreta.
oblata sanctifica et cor
da nr̄a sancti spiritus illustra
cione emunda. per do. Cōm.
Factus est repente de celo sonus

aduenientis spiritus uehementis u
bi erant sedentes alleluya z repleti sunt
omnes spu sancto et ceperunt loqui
magnalia dei alleluya alla. Postcon
Sancti spiritus domine
corda nra mundet infu
sio et sui roris intima aspersio
ne fecundet. Per dominum nrm.
De nra domina. Introitus.
Salue sancta parens enixa e
puerpera regem qui celum
terramque regit in secula se
culorum. Post partum uirgo inuiola
ta permansisti dei genitrix intercede pro no
bis. V. Gloria patri. Kyrieleison. iij. xpel.

Kyrieleison .iij. Oracio.

Concede nos famulos tuos quesumus domine deus perpetua mentis et corporis sanitate gaudere et gloriosa beate marie semper virginis intercessione a presenti liberari tristicia et eterna perfrui leticia. Per do.

Lectio libri sapiencie.

Ab inicio et ante secula creata sum: et usque ad futurum seculum non desinam et in habitacione sancta: coram ipso ministraui et sic in syon firmata sum: et in ciuitate sanctifi

cata similiter requievi et in ier
usalem potestas mea: et radi
cavi in populo honorificato et
in partes dei mei hereditas illius
Et in plenitudine sanctorum
detencio mea. Responsorium.
Benedicta et venerabilis es virgo
maria que sine tactu pudoris inventa
es mater salvatoris. V. Virgo dei geni
trix quē totus non capit orbis in tua
se clausit viscera factus homo. Alla.
V. Post partum virgo inviolata
permansisti dei genitrix intercede pro
nobis. Initium sancti evangel
ii secundum lucam.

In illo tempore: loquente
ihũ ad turbas: extollens
uocem quedam mulier
de turba dixit illi. Beatus
uenter qui te portauit: et ube
ra que suxisti. At ille dixit. Qui
nimo: beati qui audiunt uer
bum dei et custodiunt illud.

Felix namq; es sacra uirgo Off.
maria et omni laude dignissima q2
ex te ortus est sol iusticie xp̄us deus nr̄.

Tua nos domine sacrta
propiciacione et beate
marie semper uirginis intercel
sione ad perpetuam atq; presen

tem: hec oblacio nobis proficiat
ad prosperitatem et pacem. Per
Beata uiscera marie uirgis *Com*
que portauerunt eterni pris filium.
Sumptis domine *Post com*
salutis nre subsidiis: da
quesumus nos beate marie
patrociniis ubiqz protegi in
cuius ueneratione hec tuo obtu
limus maiestati. Per xpm d.

De angelis Introitus

Benedicite dominũ oms
angeli eius potentẽ uir
tute qui facitis uerbũ eius ad audien
dam uocem sermonum eius. *Ps.* Bndi

at anima mea domino et omnia q̄
intra me sunt nomini sc̄o eius. ℣.
Gloria p̄ri. kyriel. iij. xpel. iij. kyriel.
Perpetuum nobis oracio.
domine tue miseracio-
nis presta subsidium quibus
et angelica prestitisti suffragia
non deesse. per do. lectio libri apo
In diebꝫ calipsis b̄ti iohis apli.
illis: Dixit michi angelus.
Scribe. beati qui cenam
nupciarum agni uocati sunt.
et dixit michi. hec uerba uera
dei sunt. Et cecidi ante pedes eiu^s^.
ut adorarem eum. Et dixit mi

dn. vide ne fecis

chi. Vide ne feceris. Cum servus
tuus sum et fratrum tuorum
habencium testimonium ihesu
dominum adoro. Rm.
Benedicite dominum omnes angeli
eius potentes virtute. qui facitis ūbū
eius. Ylus.
Benedic anima mea dño et oīa
interiora nomen sanctum eius. Alla.
Laudate deum omnes angeli V.
eius laudate eum omnes virtutes eius.
In illo tpe: Scdm iohem.
Ascendit ihūs ierosoli
mam. Est autem ierosoli
mis probatica piscina: que co

que nominabatur hebraice beth
saida: quinque porticus habens. In
hys iacebat multitudo magna
languentium: cecorum. claudorum
aridorum. expectantium aque
motum. angelus autem domini
secundum tempus descendebat
in piscinam: et movebatur
aqua. Et qui prior descendisset
in piscinam post motionem aque
sanus fiebat a quacumque detine
batur infirmitate. Offer.

Stetit angelus iuxta aram templi habens
thuribulum aureum in manu sua et
data sunt ei incensa multa et ascendit

206

[T]himus aromatum in conspectu dei.

Hostias tibi domine sec.
laudis offerimus sup-
pliciter deprecantem: ut easdem
angelico pro nobis interve-
niente suffragio et placatus
accipias: et ad salutem nob[is]
provenire concedas. Per do[minum].

Benedicite omnes angeli com.
d[omi]ni domino hymnu[m] dicite et superex-
altate eum in secula. Postcommunio.

Refecti domine b[e]n[e]dictio-
ne celesti suppliciter im-
ploramus ut q[uo]d fragili celebra-
mus officio s[an]c[t]o[rum] archangelor[um]

nobis prodesse senciamus au
xilio. Per dominum.

Johannes paris.

22

Sotannee ~~Parry~~ Parvi

[illegible]

[illegible]

MISSALE
ROMANUM
MSS.